



แผนอัตรากำลัง ๓ ปี

ขององค์การบริหารส่วนตำบลโป่งแดง  
อำเภอขามทะเลสอ จังหวัดนครราชสีมา  
ประจำปีงบประมาณ พ.ศ. ๒๕๖๔ - ๒๕๖๖



ฝ่ายบริหารงานบุคคล  
สำนักปลัดองค์การบริหารส่วนตำบล  
องค์การบริหารส่วนตำบลโป่งแดง



## แผนอัตรากำลัง ๓ ปี

ขององค์การบริหารส่วนตำบลโป่งแดง  
อำเภอขามทะเลสอ จังหวัดนครราชสีมา  
ประจำปีงบประมาณ พ.ศ. ๒๕๖๔ - ๒๕๖๖



ฝ่ายบริหารงานบุคคล  
สำนักปลัดองค์การบริหารส่วนตำบล  
องค์การบริหารส่วนตำบลโป่งแดง

## คำนำ

การจัดทำแผนอัตรากำลัง ๓ ปี สำหรับปีงบประมาณ พ.ศ. ๒๕๖๔ - ๒๕๖๖ ขององค์การบริหารส่วนตำบลโป่งแดง อำเภอขามทะเลสอ จังหวัดนครราชสีมา มีวัตถุประสงค์เพื่อการวางแผนการใช้อัตรากำลังคน การพัฒนาอัตรากำลังคนให้สามารถดำเนินการตามภารกิจขององค์การบริหารส่วนตำบลโป่งแดง ได้สำเร็จเป็นไปตามวัตถุประสงค์และเป็นไปอย่างมีประสิทธิภาพและประสิทธิผล

การจัดทำแผนอัตรากำลัง ๓ ปี ทำให้องค์การบริหารส่วนตำบลโป่งแดงสามารถคาดคะเนได้ว่าในอนาคตในช่วงระยะเวลา ๓ ปี ข้างหน้าจะมีการใช้อัตรากำลังข้าราชการและลูกจ้างตำแหน่งใด จำนวนเท่าใดจึงจะเหมาะสมกับปริมาณงานและภารกิจของหน่วยงาน อีกทั้งเป็นการกำหนดทิศทางและเป้าหมายในการพัฒนาพนักงานส่วนตำบลและลูกจ้าง และสามารถควบคุมภาระค่าใช้จ่ายด้านการบริหารงานบุคคลไม่ให้เกินกว่าร้อยละ ๔๐ ของงบประมาณรายจ่ายประจำปีได้อีกด้วย

ที่ผ่านมาองค์การบริหารส่วนตำบลโป่งแดง ได้มีการจัดทำแผนอัตรากำลัง ๓ ปี ในรอบปีงบประมาณ พ.ศ. ๒๕๖๑ - ๒๕๖๓ ซึ่งขณะนี้ได้กำหนดรอบระยะเวลาการใช้แผนอัตรากำลัง ๓ ปี ดังกล่าว ดังนั้น เพื่อให้การบริหารงานบุคคลของหน่วยงานเป็นไปอย่างต่อเนื่อง องค์การบริหารส่วนตำบลโป่งแดง จึงได้จัดทำแผนอัตรากำลัง ๓ ปี สำหรับปีงบประมาณ พ.ศ. ๒๕๖๔ - ๒๕๖๖ ฉบับนี้ เพื่อใช้ในการวางแผนการใช้อัตรากำลังคน การพัฒนาอัตรากำลังคนให้สามารถดำเนินการตามภารกิจขององค์การบริหารส่วนตำบลโป่งแดง ให้สำเร็จรูลงเป็นไปตามวัตถุประสงค์ที่กำหนดไว้ และเป็นไปอย่างมีประสิทธิภาพและประสิทธิผล

องค์การบริหารส่วนตำบลโป่งแดง

ตุลาคม ๒๕๖๓

## สารบัญ

เรื่อง	หน้า
๑. หลักการและเหตุผล	๑
๒. วัตถุประสงค์	๒
๓. กรอบแนวคิดในการจัดทำแผนอัตรากำลัง ๓ ปี	๓
๔. สภาพปัญหาของพื้นที่และความต้องการของประชาชน	๖
๕. ภารกิจ อำนาจหน้าที่ขององค์การบริหารส่วนตำบล	๑๘
๖. ภารกิจหลัก และภารกิจรอง ขององค์การบริหารส่วนตำบลจะดำเนินการ	๒๒
๗. สรุปปัญหาและแนวทางในการกำหนดโครงสร้างส่วนราชการและกรอบอัตรากำลัง	๑๓
๘. โครงสร้างการกำหนดส่วนราชการ	๒๗
๙. ภาระค่าใช้จ่ายเกี่ยวกับเงินเดือนและประโยชน์ตอบแทนอื่น	๓๒
๑๐. แผนภูมิโครงสร้างการแบ่งส่วนราชการตามแผนอัตรากำลัง ๓ ปี	๓๙
๑๑. บัญชีแสดงการจัดคนลงสู่ตำแหน่งและการกำหนดเลขที่ตำแหน่งในส่วนราชการ	๔๖
๑๒. แนวทางการพัฒนาพนักงานส่วนท้องถิ่น	๕๑
๑๓. ประกาศคุณธรรม จริยธรรมของข้าราชการหรือพนักงานส่วนท้องถิ่นและลูกจ้าง	๕๖

### ภาคผนวก

- เอกสารที่เกี่ยวข้อง

\*\*\*\*\*



## ๑. หลักการและเหตุผล

การบริหารจัดการอัตรากำลังของหน่วยงานรัฐ เป็นสิ่งสำคัญและต้องดำเนินการต่อเนื่อง เนื่องจากการกำหนดอัตรากำลังคนในองค์กรหนึ่งจะมีความสัมพันธ์กับการกำหนดอัตราเงินเดือน ค่าจ้าง ค่าตอบแทน ประโยชน์ตอบแทนอื่น และสวัสดิการอื่นๆ อีกมากมาย ที่มีความสัมพันธ์เกี่ยวเนื่องสอดคล้องกัน ดังนั้นองค์การบริหารส่วนตำบลโป่งแดง จึงจำเป็นต้องจัดทำแผนอัตรากำลัง ๓ ปี ประจำปีงบประมาณ ๒๕๖๔ - ๒๕๖๖ ให้สอดคล้องและสัมพันธ์กับแผนอัตรากำลังฉบับเดิมเป็นสำคัญ เพื่อให้การบริหารจัดการอัตรากำลังของหน่วยงานให้มีความสมบูรณ์และต่อเนื่อง ใช้ประกอบการบริหารจัดการอัตรากำลังของบุคลากรในสังกัด โดยใช้หลักการดำเนินการจัดทำแผนอัตรากำลัง ๓ ปี ดังนี้

๑.๑ ประกาศคณะกรรมการกลางพนักงานส่วนตำบล (ก.อบต.) เรื่อง มาตรฐานทั่วไปเกี่ยวกับอัตรากำลังตำแหน่งกำหนดให้คณะกรรมการกลางพนักงานส่วนตำบล (ก.จังหวัด) กำหนดตำแหน่งข้าราชการหรือพนักงานส่วนท้องถิ่นว่าจะมีตำแหน่งใด ระดับใด อยู่ในส่วนราชการใด จำนวนเท่าใด ให้คำนึงถึงภาระหน้าที่ความรับผิดชอบ ลักษณะงานที่ต้องปฏิบัติ ความยาก ปริมาณและคุณภาพของงาน ตลอดจนทั้งภาระค่าใช้จ่ายด้านบุคคลขององค์การบริหารส่วนตำบล โดยให้องค์การบริหารส่วนตำบลโป่งแดง จัดทำแผนอัตรากำลังของพนักงานส่วนตำบล เพื่อใช้ในการกำหนดตำแหน่ง โดยความเห็นชอบของคณะกรรมการกลางจังหวัดนครราชสีมา ทั้งนี้ให้เป็นไปตามหลักเกณฑ์ และวิธีการที่คณะกรรมการกลางข้าราชการหรือพนักงานส่วนตำบล (ก.อบต.) กำหนด

๑.๒ คณะกรรมการกลางพนักงานส่วนตำบล (ก.อบต.) ได้มีมติเห็นชอบประกาศการกำหนดตำแหน่งข้าราชการหรือพนักงานส่วนท้องถิ่น โดยกำหนดแนวทางให้องค์การบริหารส่วนตำบล จัดทำแผนอัตรากำลังขององค์กรปกครองส่วนท้องถิ่น เพื่อเป็นกรอบในการกำหนดตำแหน่งและการใช้ตำแหน่งพนักงานส่วนตำบล โดยเสนอให้คณะกรรมการกลางจังหวัดนครราชสีมา พิจารณาให้ความเห็นชอบ โดยกำหนดให้องค์การบริหารส่วนตำบล แต่งตั้งคณะกรรมการจัดทำแผนอัตรากำลัง เพื่อวิเคราะห์อำนาจหน้าที่และภารกิจขององค์การบริหารส่วนตำบล วิเคราะห์ความต้องการกำลังคน วิเคราะห์การวางแผนการใช้กำลังคน จัดทำกรอบอัตรากำลังและกำหนดหลักเกณฑ์และเงื่อนไขในการกำหนดตำแหน่งพนักงานส่วนตำบลตามแผนอัตรากำลัง ๓ ปี

๑.๓ จากหลักการและเหตุผลดังกล่าว องค์การบริหารส่วนตำบลโป่งแดง จึงได้จัดทำแผนอัตรากำลัง ๓ ปี สำหรับปีงบประมาณ พ.ศ. ๒๕๖๔ - ๒๕๖๖ ขึ้น

## ๒. วัตถุประสงค์

๒.๑ เพื่อให้องค์การบริหารส่วนตำบลโป่งแดง มีโครงสร้างการแบ่งงานและระบบงานที่เหมาะสม ไม่ซ้ำซ้อน

๒.๒ เพื่อให้องค์การบริหารส่วนตำบลโป่งแดง มีการกำหนดตำแหน่ง สายงาน การจัดอัตรากำลัง โครงสร้างให้เหมาะสมกับอำนาจหน้าที่ขององค์การบริหารส่วนตำบลโป่งแดง ตามพระราชบัญญัติสภาตำบลและองค์การบริหารส่วนตำบล พ.ศ. ๒๕๓๗ และตามพระราชบัญญัติกำหนดแผนและขั้นตอนการกระจายอำนาจให้องค์กรปกครอง พ.ศ. ๒๕๔๒

๒.๓ เพื่อให้คณะกรรมการพนักงานส่วนตำบลจังหวัดนครราชสีมา (ก.อบต.จ.นม) สามารถตรวจสอบการกำหนดตำแหน่งและการใช้ตำแหน่งพนักงานส่วนตำบล ข้าราชการครู บุคลากรทางการศึกษา ลูกจ้างประจำ และพนักงานจ้างว่าถูกต้องเหมาะสมหรือไม่

๒.๔ เพื่อเป็นแนวทางในการดำเนินการวางแผนการพัฒนากุศลกรขององค์การบริหารส่วนตำบลโป่งแดง

๒.๕ เพื่อให้องค์การบริหารส่วนตำบลโป่งแดง สามารถวางแผนอัตรากำลังในการบรรจุแต่งตั้งพนักงานส่วนตำบล ข้าราชการครู บุคลากรทางการศึกษา ลูกจ้างประจำ และพนักงานจ้าง เพื่อให้การบริหารงานขององค์การบริหารส่วนตำบลเกิดประโยชน์ต่อประชาชน เกิดผลสัมฤทธิ์ต่อภารกิจตามอำนาจหน้าที่ มีประสิทธิภาพ มีความคุ้มค่า สามารถลดขั้นตอนการปฏิบัติงาน มีการลดภารกิจและยุบเลิกหน่วยงานที่ไม่จำเป็น การปฏิบัติภารกิจสามารถตอบสนองความต้องการของประชาชนได้เป็นอย่างดี

๒.๖ เพื่อให้องค์การบริหารส่วนตำบลโป่งแดง สามารถควบคุมภาระค่าใช้จ่ายด้านการบริหารงานบุคคลให้เป็นไปตามที่กฎหมายกำหนด



### ๓. กรอบแนวคิดในการจัดทำแผนอัตรากำลัง ๓ ปี

องค์การบริหารส่วนตำบลโป่งแดง โดยคณะกรรมการจัดทำแผนอัตรากำลัง ประกอบด้วย นายองค์การบริหารส่วนตำบลโป่งแดง เป็นประธาน ปลัดองค์การบริหารส่วนตำบล หัวหน้าส่วนราชการ เป็นกรรมการ และมีพนักงานส่วนตำบล ๑ คนเป็นเลขานุการ เห็นสมควรให้จัดทำแผนอัตรากำลัง ๓ ปี โดยให้มีขอบเขตเนื้อหาครอบคลุมในเรื่องต่างๆ ดังต่อไปนี้

๓.๑ วิเคราะห์ภารกิจอำนาจหน้าที่ความรับผิดชอบขององค์การบริหารส่วนตำบลโป่งแดง ตามพระราชบัญญัติองค์การบริหารส่วนตำบล พ.ศ. ๒๕๓๗ และแก้ไขเพิ่มเติม (ฉบับที่ ๖) พ.ศ. ๒๕๕๒ พระราชบัญญัติแผนและขั้นตอนการกระจายอำนาจให้แก่องค์กรปกครองส่วนท้องถิ่น พ.ศ. ๒๕๔๒ ตลอดจนกฎหมายอื่นให้สอดคล้องกับแผนพัฒนาเศรษฐกิจและสังคมแห่งชาติ แผนพัฒนาจังหวัด แผนพัฒนาอำเภอ แผนพัฒนาตำบล นโยบายของรัฐบาล นโยบายผู้บริหาร และสภาพปัญหาของตำบลโป่งแดง เพื่อให้การดำเนินการขององค์การบริหารส่วนตำบลโป่งแดง บรรลุผลตามพันธกิจที่ตั้งไว้ จำเป็นต้องจัดสรรอัตรากำลัง ตามหน่วยงานต่างๆ ให้เหมาะสมกับเป้าหมายการดำเนินการ โดยมุมมองนี้เป็นการพิจารณาว่า งานในปัจจุบันที่ดำเนินการอยู่ นั้น ครบถ้วนและตรงตามภารกิจหรือไม่ อย่างไร หากงานที่ทำอยู่ในปัจจุบันไม่ตรงกับภารกิจในอนาคตก็ต้องการวางแผนกรอบอัตรากำลังให้ปรับเปลี่ยนไปตามทิศทางในอนาคต รวมถึงหากงานในปัจจุบันบางส่วนไม่ต้องดำเนินการแล้ว อาจทำให้การจัดสรรกำลังคนของบางส่วนราชการเปลี่ยนแปลงไป ทั้งนี้ เพื่อให้เกิดการเตรียมความพร้อมในเรื่องกำลังคนให้รองรับสถานการณ์ในอนาคต

๓.๒ การกำหนดโครงสร้างการแบ่งส่วนราชการภายในและการจัดระบบงาน เพื่อรองรับภารกิจตามอำนาจหน้าที่ความรับผิดชอบ ให้สามารถแก้ปัญหาของจังหวัดนครราชสีมา ได้อย่างมีประสิทธิภาพ

๓.๓ การวิเคราะห์ต้นทุนค่าใช้จ่ายของกำลังคน : Supply pressure เป็นการนำประเด็นค่าใช้จ่ายบุคลากรเข้ามาร่วมในการพิจารณา เพื่อการจัดการบุคคลที่มีอยู่เป็นไปอย่างมีประสิทธิภาพสูงสุด กำหนดตำแหน่งในสายงานต่างๆ จำนวนตำแหน่งและระดับตำแหน่งให้เหมาะสมกับภาระหน้าที่ความรับผิดชอบ ปริมาณงาน และคุณภาพของงานรวมทั้งสร้างความก้าวหน้าในสายอาชีพของกลุ่มงานต่างๆ โดยในส่วนนี้จะคำนึงถึง

๓.๓.๑ การจัดระดับชั้นงานที่เหมาะสม ในการพิจารณาถึงต้นทุนต่อการกำหนดระดับชั้นงานในแต่ละประเภท เพื่อให้การกำหนดตำแหน่งและการปรับระดับชั้นงานเป็นไปอย่างประหยัดและมีประสิทธิภาพสูงสุด

๓.๓.๒ การจัดสรรประเภทของบุคลากรส่วนท้องถิ่น (ข้าราชการหรือพนักงานส่วนท้องถิ่น ข้าราชการครู บุคลากรทางการศึกษา ลูกจ้างประจำ และพนักงานจ้าง) โดยหลักการแล้ว การจัดประเภทลักษณะงานผิดจะมีผลกระทบต่อประสิทธิภาพ และต้นทุนในการทำงานขององค์กร ดังนั้นในการกำหนดอัตรากำลัง ข้าราชการหรือพนักงานส่วนท้องถิ่น ในแต่ละส่วนราชการจะต้องมีการพิจารณาว่าตำแหน่งที่กำหนดในปัจจุบัน มีความเหมาะสมหรือไม่หรือควรเปลี่ยนลักษณะการกำหนดตำแหน่งเพื่อให้การทำงานเป็นไปอย่างมีประสิทธิภาพมากขึ้น โดยภาระค่าใช้จ่ายด้านการบริหารงานบุคคลต้องไม่เกินร้อยละสี่สิบของงบประมาณรายจ่ายตามมาตรา ๓๕ แห่งพระราชบัญญัติระเบียบบริหารงานบุคคลส่วนท้องถิ่น พ.ศ. ๒๕๔๒

๓.๔ การวิเคราะห์กระบวนการและเวลาที่ใช้ในการปฏิบัติงาน เป็นการนำข้อมูลเวลาที่ใช้ในการปฏิบัติงานตามกระบวนการจริง (Work process) ในอดีตเพื่อวิเคราะห์ปริมาณงานต่อบุคคลจริง โดยสมมติฐานที่ว่างานใดที่ต้องมีกระบวนการและเวลาที่ใช้มากกว่าโดยเปรียบเทียบย่อมต้องใช้อัตรากำลังคนมากกว่า อย่างไรก็ตาม ในภาคราชการส่วนท้องถิ่นนั้นงานบางลักษณะ เช่น งานกำหนดนโยบาย งานมาตรฐาน งานเทคนิคด้านช่าง หรืองานบริการบางประเภทไม่สามารถกำหนดเวลามาตรฐานได้ ดังนั้น การคำนวณเวลาที่ใช้ในกรณีของภาคราชการส่วนท้องถิ่นนั้น จึงทำได้เพียงเป็นข้อมูลเปรียบเทียบ (Relative Information) มากกว่าจะเป็นข้อมูลที่ใช้ในการกำหนดคำนวณอัตรากำลังต่อหน่วยงานจริงเหมือนในภาคเอกชน นอกจากนี้ก่อนจะคำนวณเวลาที่ใช้ในการปฏิบัติงานแต่ละส่วนราชการจะต้องพิจารณาปริมาณงาน ลักษณะงาน ที่ปฏิบัติว่ามีความสอดคล้องกับภารกิจของหน่วยงานหรือไม่ เพราะในบางครั้งอาจเป็นไปได้ว่างานที่ปฏิบัติอยู่ในปัจจุบันมีลักษณะเป็นงานโครงการพิเศษหรืองานของหน่วยงานอื่น ก็มีความจำเป็นต้องมาใช้ประกอบการพิจารณาด้วย

๓.๕ การวิเคราะห์ผลงานที่ผ่านมาเพื่อประกอบการกำหนดกรอบอัตรากำลังเป็นการนำผลลัพธ์ที่พึงประสงค์ของแต่ละส่วนราชการและพันธกิจขององค์กรมายึดโยงกับจำนวนกรอบอัตรากำลังที่ต้องใช้สำหรับการสร้างผลลัพธ์ที่พึงประสงค์ให้ได้ตามเป้าหมาย โดยสมมติฐานที่ว่า หากผลงานที่ผ่านมาเปรียบเทียบกับผลงานในปัจจุบันและในอนาคตมีความแตกต่างกันอย่างมีนัยสำคัญ อาจต้องมีการพิจารณาแนวทางในการกำหนด/เกลี่ยอัตรากำลังใหม่ เพื่อให้เกิดการทำงานที่มีประสิทธิภาพและสนับสนุนการทำงานตามภารกิจของส่วนราชการและองค์กรอย่างสูงสุด

๓.๖ การวิเคราะห์ข้อมูลจากความคิดแบบ ๓๖๐ องศา เป็นการสอบถามความคิดเห็นจากผู้มีส่วนได้เสียหรือผู้นำประเด็นต่างๆ อย่างเรื่องการบริหารงาน งบประมาณ คน มาพิจารณาอย่างน้อยใน ๓ ประเด็นดังนี้

๓.๖.๑ เรื่องพื้นที่และการจัดโครงสร้างองค์กร เนื่องจากการจัดโครงสร้างองค์กรและการแบ่งงานในพื้นที่นั้นจะมีผลต่อการกำหนดกรอบอัตรากำลังเป็นอย่างมาก เช่น หากกำหนดโครงสร้างที่มากเกินไปทำให้เกิดตำแหน่งงานขึ้นตามมาอีกไม่ว่าจะเป็นงานหัวหน้าฝ่าย งานธุรการ สารบรรณและบริหารทั่วไปในส่วนราชการนั้น ซึ่งอาจมีความจำเป็นต้องทบทวนว่าการกำหนดโครงสร้างในปัจจุบันของแต่ละส่วนราชการนั้นมีความเหมาะสมมากน้อยเพียงใด

๓.๖.๒ เรื่องการเกษียณอายุราชการ เนื่องจากหลายๆ ส่วนราชการในปัจจุบันมีข้าราชการสูงอายุจำนวนมาก ดังนั้น อาจต้องมีการพิจารณาถึงการเตรียมการเรื่องกรอบอัตรากำลังที่จะรองรับการเกษียณอายุของข้าราชการ ทั้งนี้ ไม่ว่าจะเป็นการถ่ายทอดองค์ความรู้ การปรับตำแหน่งที่เหมาะสมขึ้นทดแทนตำแหน่งที่จะเกษียณอายุไป เป็นต้น

๓.๖.๓ ความคิดเห็นของผู้มีส่วนได้ส่วนเสีย เป็นการสอบถามจากเจ้าหน้าที่ภายในส่วนราชการและผู้มีส่วนเกี่ยวข้องกับส่วนราชการนั้นๆ ผ่านการส่งแบบสอบถามหรือการสัมภาษณ์ซึ่งมุมมองต่างๆ อาจทำให้เกิดกรอบอัตรากำลังเป็นไปอย่างมีประสิทธิภาพมากขึ้น

๓.๗ การพิจารณาเปรียบเทียบกับกรอบอัตรากำลังขององค์กรอื่นๆ กระบวนการนี้เป็นกระบวนการนำข้อมูลของอัตรากำลังในหน่วยงานที่มีลักษณะงานใกล้เคียงกัน เช่น การเปรียบเทียบจำนวนกรอบอัตรากำลังของงานการเจ้าหน้าที่ในเทศบาล ก. และงานการเจ้าหน้าที่ในเทศบาล ข. ซึ่งมีหน้าที่รับผิดชอบคล้ายกัน โดยสมมติฐานที่ว่าแนวโน้มของการใช้อัตรากำลังของแต่ละองค์กรในลักษณะงานและปริมาณงานแบบเดียวกันน่าจะมีความและการกำหนดตำแหน่งคล้ายคลึงกันได้



**ตารางเปรียบเทียบอัตรากำลังกับองค์กรปกครองส่วนท้องถิ่นใกล้เคียง**

ลำดับ ที่	อปท.	กำหนด ส่วนราชการ	งบประมาณ รายจ่ายประจำปี ๒๕๖๔	พนักงานส่วนตำบล (คน)	ลูกจ้างประจำ (คน)	พนักงานจ้าง (คน)
๑	อบต.โป่งแดง	๔	๓๕,๐๐๐,๐๐๐	๑๘	๒	๖
๒	อบต.ขามทะเลสอ	๔	๓๐,๙๙๒,๙๐๐	๑๘	๑	๖
๓	อบต.บึงอ้อ	๔	๓๕,๐๐๐,๐๐๐	๑๖	๑	๑๓
๔	อบต.หนองสรวง	๔	๓๖,๑๘๘,๐๐๐	๑๙	-	๑๗

จากการเปรียบเทียบอัตรากำลังขององค์การบริหารส่วนตำบลโป่งแดง องค์การบริหารส่วนตำบลขามทะเลสอ องค์การบริหารส่วนตำบลบึงอ้อ และองค์การบริหารส่วนตำบลหนองสรวง ซึ่งเป็นองค์การบริหารส่วนตำบลที่มีประชากร ขนาดใกล้เคียงกัน บริบท ลักษณะภูมิประเทศใกล้เคียงกัน และเขตพื้นที่ติดต่อกัน จะพบว่าการกำหนดอัตรากำลังขององค์การบริหารส่วนตำบลทั้งสามแห่ง มีอัตรากำลังไม่แตกต่างกันเท่าไรนัก ดังนั้นในเรื่องของการกำหนดตำแหน่งเมื่อเปรียบเทียบกับทั้งสามแห่ง มีอัตรากำลังไม่แตกต่างกันเท่าไร ดังนั้นในเรื่องของการกำหนดตำแหน่งเมื่อเปรียบเทียบกับทั้งสามหน่วยงานแล้ว การจัดทำแผนอัตรากำลัง ๓ ปี ประจำปีงบประมาณ พ.ศ. ๒๕๖๔ - ๒๕๖๖ ขององค์การบริหารส่วนตำบลโป่งแดง จึงยังมีความจำเป็นที่จะต้องปรับเกลี่ยตำแหน่งลดตำแหน่ง หรือเพิ่มตำแหน่งและจำนวนบ้างในบางตำแหน่ง ส่วนตำแหน่งที่ยังว่างไม่มีคนครอง องค์การบริหารส่วนตำบลโป่งแดง ได้ขอใช้บัญชีจากการสอบของกรมส่งเสริมการปกครองส่วนท้องถิ่น และคาดการณ์ว่าในปีงบประมาณ พ.ศ. ๒๕๖๔ - ๒๕๖๖ ตามกรอบอัตรากำลัง ๓ ปี จะได้พนักงานส่วนตำบลจากการสอบ และทำให้พนักงานส่วนตำบลเพิ่มขึ้น สามารถปฏิบัติงานได้อย่างมีประสิทธิภาพมากยิ่งขึ้น

๓.๘ ให้องค์กรปกครองส่วนท้องถิ่นมีแผนการพัฒนาข้าราชการหรือพนักงานส่วนท้องถิ่นทุกคน โดยต้องได้รับการพัฒนาความรู้ความสามารถอย่างน้อยปีละ ๑ ครั้ง

๓.๙ จัดทำกรอบอัตรากำลัง ๓ ปี ในภาระค่าใช้จ่ายด้านการบริหารงานบุคคลต้องไม่เกินร้อยละ ๔๐ ของงบประมาณรายจ่าย

๓.๑๐ กำหนดตำแหน่งในสายงานต่างๆ จำนวนตำแหน่ง และระดับตำแหน่งให้เหมาะสมกับภาระหน้าที่ความรับผิดชอบ ปริมาณงาน และคุณภาพของงาน รวมทั้งสร้างความก้าวหน้าในสายอาชีพของกลุ่มงานต่างๆ

๓.๑๑ กำหนดความต้องการพนักงานจ้างในองค์กรปกครองส่วนท้องถิ่น โดยให้หัวหน้าส่วนราชการเข้ามามีส่วนรวม เพื่อกำหนดความจำเป็นและความต้องการในการใช้พนักงานจ้างให้ตรงกับภารกิจและอำนาจหน้าที่ที่ต้องปฏิบัติอย่างแท้จริง และต้องคำนึงถึงโครงสร้างส่วนราชการ และจำนวนข้าราชการ ลูกจ้างประจำในองค์กรปกครองส่วนท้องถิ่นประกอบการกำหนดประเภทตำแหน่งพนักงานจ้าง

๓.๑๒ กำหนดประเภทตำแหน่งพนักงานจ้าง จำนวนตำแหน่งให้เหมาะสมกับภารกิจ อำนาจหน้าที่ ความรับผิดชอบ ปริมาณงานและคุณภาพของงานให้เหมาะสมกับโครงสร้างส่วนราชการขององค์กรปกครองส่วนท้องถิ่น

๓.๑๓ ให้ข้าราชการหรือพนักงานส่วนท้องถิ่น และพนักงานจ้างทุกคน ได้รับการพัฒนาความรู้ความสามารถเกี่ยวกับมาตรฐานกำหนดตำแหน่ง และคุณธรรมและจริยธรรม ตลอดจนการพัฒนาความรู้เพื่อนำมาใช้ในการปฏิบัติงานทั้งที่องค์การบริหารส่วนตำบลโป่งแดงดำเนินการ และหน่วยงานอื่นได้จัดฝึกอบรมอย่างสม่ำเสมอ

การวิเคราะห์ข้อมูลเพื่อกำหนดกรอบอัตรากำลังไปมุ่งเน้นในการเพิ่ม เกลี่ย หรือลดจำนวนกรอบอัตรากำลังเป็นสำคัญ แต่มีจุดมุ่งหมายเพื่อให้ส่วนราชการมีแนวทางในการพิจารณากำหนดกรอบอัตรากำลังที่เป็นระบบมากขึ้น นอกจากนี้ยังมีจุดมุ่งเน้นให้ส่วนราชการพิจารณาการกำหนดตำแหน่งที่เหมาะสม (Right Jobs) มากกว่าการเพิ่ม/ลดจำนวนตำแหน่ง การวิเคราะห์ต้นทุนค่าใช้จ่ายแล้ว พบว่าการกำหนดกรอบตำแหน่งในประเภททั่วไปอาจมีความเหมาะสมน้อยกว่าการกำหนดตำแหน่งประเภทวิชาการในบางลักษณะงาน ทั้งๆ ที่ใช้ต้นทุนไม่แตกต่างกันมาก รวมถึงในการพิจารณาที่กระบวนการทำงานก็พบว่า เป็นลักษณะงานในเชิงการวิเคราะห์ในสายอาชีพมากกว่างานในเชิงปฏิบัติงาน และส่วนราชการอื่นก็กำหนดตำแหน่งในงานลักษณะนี้เป็นตำแหน่งประเภทวิชาการ โดยไม่ได้เพิ่มจำนวนตำแหน่งของส่วนราชการเลย โดยสรุปอาจกล่าวได้ว่ากรอบแนวคิดการวิเคราะห์อัตรากำลัง (Effective Man Power Planning Framework) นี้จะเป็นแนวทางให้ส่วนราชการสามารถมีข้อมูลเชิงวิเคราะห์อย่างเพียงพอในการที่จะอธิบายเหตุผลเชิงวิชาการสำหรับการวางแผนกรอบอัตรากำลังที่เหมาะสมตามภารกิจงานของแต่ละส่วนราชการ นอกจากนี้การรวบรวมข้อมูลโดยวิธีการดังกล่าว จะทำให้ส่วนราชการสามารถนำข้อมูลเหล่านี้ไปใช้ประโยชน์ในเรื่องอื่นๆ เช่น

- การใช้ข้อมูลที่หลากหลายจะทำให้เกิดการยอมรับได้มากกว่าโดยเปรียบเทียบหากจะต้องมีการเกลี่ยอัตรากำลังระหว่างหน่วยงาน

- การจัดทำกระบวนการจริง (Work process) จะทำให้ได้เวลามาตรฐานที่จะสามารถนำไปใช้วัดประสิทธิภาพในการทำงานของบุคคลได้อย่างถูกต้อง รวมถึงในระยะยาวส่วนราชการสามารถนำผลการจัดทำกระบวนการและมาตรฐานนี้ไปวิเคราะห์เพื่อการปรับปรุงกระบวนการ (Process Re-engineer) อันจะนำไปสู่การใช้อัตรากำลังที่เหมาะสมและมีประสิทธิภาพมากขึ้น

- การเก็บข้อมูลผลงาน จะทำให้สามารถพยากรณ์แนวโน้มของภาระงาน ซึ่งจะเป็นประโยชน์ในอนาคตต่อส่วนราชการในการเตรียมปรับยุทธศาสตร์ในการทำงาน เพื่อรองรับภารกิจที่จะเพิ่ม/ลดลง

#### ๔. สภาพปัญหาของพื้นที่และความต้องการของประชาชน

เพื่อให้การวางแผนอัตรากำลัง ๓ ปี ประจำปีงบประมาณ พ.ศ. ๒๕๖๔ – ๒๕๖๖ ขององค์การบริหารส่วนตำบลโป่งแดง มีความครบถ้วน องค์การบริหารส่วนตำบลโป่งแดง สามารถดำเนินการตามอำนาจหน้าที่ได้อย่างมีประสิทธิภาพจากสภาพพื้นที่และศักยภาพที่มีอยู่ในเขตพื้นที่ขององค์การบริหารส่วนตำบล คณะกรรมการจัดทำแผนอัตรากำลัง ๓ ปี ขององค์การบริหารส่วนตำบลโป่งแดง ได้ทำการวิเคราะห์สภาพปัญหาของพื้นที่และความต้องการของประชาชน โดยแบ่งออกเป็นด้านต่างๆ ดังนี้

##### ๑. ด้านโครงสร้างพื้นฐาน

๑.๑ ขาดแคลนแหล่งน้ำในการเกษตรและน้ำประปาสำหรับอุปโภค-บริโภคยังไม่พอเพียงและยังไม่ได้มาตรฐาน

๑.๒ ไฟฟ้าส่องสว่างทางและที่สาธารณะยังไม่สามารถดำเนินการครอบคลุมพื้นที่ได้ทั้งหมด

๑.๓ หมู่บ้านขยายมากขึ้นระบบระบายน้ำยังไม่เพียงพอ

๑.๔ ถนนในตำบล ยังเป็นถนนดิน ถนนลูกรัง และเป็นหลุมเป็นบ่อ

๑.๕ ประชาชนต้องการเส้นทางในการสัญจรไปมาเพิ่มมากขึ้นและ อบต. ไม่สามารถดำเนินการได้เนื่องจากงบประมาณมีไม่เพียงพอ



## ๒. ด้านเศรษฐกิจ

- ๒.๑ เกษตรกรไม่มีการรวมตัวเพื่อความเข้มแข็งในการประกอบอาชีพหลักและอาชีพเสริมเพื่อการต่อรอด้านราคาผลผลิตและตลาดรองรับผลผลิตทางการเกษตร
- ๒.๒ ผลผลิตจากการทำนา/ทำสวน ค่อนข้างต่ำ
- ๒.๓ เกษตรกรยังขาดความรู้ด้านการเกษตรและการประกอบอาชีพเสริม
- ๒.๔ เกษตรกรขาดแหล่งเงินทุน และแหล่งสินเชื่อจากสถาบันการเงิน
- ๒.๕ ปัญหาการอพยพด้านแรงงานไปทำงานนอกพื้นที่ยังมีบ้าง

## ๓. ด้านสังคม

- ๓.๑ ขาดการกวาดค้นอย่างเอาใจจริงเอาใจจากทั้งเจ้าหน้าที่ฝ่ายปกครองและจากประชาชน
- ๓.๒ เยาวชนขาดความรู้ ความเข้าใจ ในปัญหาเรื่องยาเสพติด
- ๓.๓ ขาดสวนสาธารณะ, สนามกีฬาในหมู่บ้าน สนามกีฬาในชุมชนอย่างเพียงพอและเหมาะสม
- ๓.๔ ขาดครูฝึกสอนกีฬาโดยตรงอย่างสม่ำเสมอ
- ๓.๕ การจัดหาสถานที่ รวมถึงวัสดุอุปกรณ์ในการออกกำลังกายในชุมชนมีไม่เพียงพอ

## ๔. ด้านการเมือง การบริหาร

- ๔.๑ พนักงานยังขาดความรู้ ความเชี่ยวชาญ ความเข้าใจในระเบียบและกฎหมายที่เกี่ยวข้องกับองค์การบริหารส่วนตำบล
- ๔.๒ ผู้นำยังขาดความรู้ความเข้าใจในกฎระเบียบและอำนาจหน้าที่ขององค์กรปกครองท้องถิ่น
- ๔.๓ สมาชิกสภา อบต. ยังขาดความรู้ ความเข้าใจ ในบทบาทและอำนาจหน้าที่ของ อบต.
- ๔.๔ ขาดการประสานงานและการทำงานแบบบูรณาการของหน่วยราชการต่างๆ ร่วมกับประชาคม

## ๕. ปัญหาทรัพยากรธรรมชาติและสิ่งแวดล้อม

- ๕.๑ ปัญหาการทิ้งเศษสิ่งเหลือใช้ในที่สาธารณะ
- ๕.๒ ปัญหาสิ่งแวดล้อมจากกิจการที่เป็นอันตรายต่อสุขภาพ
- ๕.๓ ปัญหาการทิ้งขยะและขำระล้างสิ่งของเหลือใช้ในลำคลอง
- ๕.๔ ปัญหาวัชพืชในคลองน้ำทำให้คลองน้ำตันเงิน
- ๕.๕ ไม่มีสถานที่ทิ้งขยะ เพื่อรองรับการเติบโตของชุมชนในอนาคต
- ๕.๖ ปัญหาการขาดความรู้ความเข้าใจของผู้ประกอบการและประชาชนในด้านการดูแลรักษาสุขลักษณะที่ดีของสิ่งแวดล้อม

## ๖. ด้านการสาธารณสุข

- ๖.๑ ราษฎรยังขาดการได้รับความคุ้มครอง ด้านการรักษาพยาบาลอย่างเหมาะสม
- ๖.๒ ขาดความรู้ ความเข้าใจเรื่องสุขลักษณะภายในบ้านและครัวเรือน
- ๖.๓ ขาดการบริการสาธารณสุขภายในหมู่บ้านอย่างทั่วถึง
- ๖.๔ ปัญหาเรื่องสิ่งเสพติดและสุรามินเมาในครัวเรือน

## ๗. ด้านการศึกษา ศาสนา และวัฒนธรรม

- ๗.๑ ระดับการศึกษาของประชาชนอยู่ในเกณฑ์ต่ำ เด็กและเยาวชนบางส่วนเมื่อจบการศึกษาภาคบังคับแล้วขาดโอกาสทางการศึกษาในระดับสูงขึ้นเพราะขาดเงินทุนการศึกษา
- ๗.๒ ปัญหาการขาดสถานที่พักผ่อนหย่อนใจ และนันทนาการ สนามเด็กเล่น สถานที่เล่นกีฬา
- ๗.๓ ปัญหาการขาดการประชาสัมพันธ์ให้เห็นถึงคุณค่าทางวัฒนธรรมอันดีงามของท้องถิ่น
- ๗.๔ ปัญหาการขาดศูนย์พัฒนาเด็กเล็กก่อนวัยเรียน
- ๗.๕ ปัญหาการขาดสื่อสิ่งพิมพ์ เอกสาร หนังสือ และที่อ่านหนังสือพิมพ์ประจำหมู่บ้านอย่างเหมาะสม

## ๘. ปัญหาน้ำกิน - น้ำใช้ เพื่อการเกษตร

- ๘.๑ ขาดแหล่งน้ำกิน น้ำใช้ น้ำสะอาดสำหรับดื่มกินในครัวเรือน ขาดภาชนะกักเก็บน้ำ
- ๘.๒ ขาดแหล่งน้ำเพื่อการเกษตรอย่างเพียงพอตลอดปี
- ๘.๓ คูคลอง ลำห้วย ตื้นเขิน และไม่สามารถกักเก็บน้ำไว้ได้ตลอดปี
- ๘.๔ ท่อระบายน้ำและฝายชำรุดเสียหายเกิดการขาดแคลนน้ำในฤดูแล้งและเกิดน้ำท่วมขังในฤดูน้ำหลาก

### ความต้องการของประชาชน

#### ๑. ความต้องการด้านโครงสร้างพื้นฐาน

- ๑.๑ ปรับปรุงคลองระบายน้ำให้มีสภาพดี,เพียงพอ,และเหมาะสมกับความต้องการของประชากร
- ๑.๒ ต้องการระบบน้ำประปาที่สะอาดและเพียงพอต่อความต้องการของประชาชน
- ๑.๓ ซ่อมแซมและปรับปรุงเส้นทางคมนาคมภายในหมู่บ้านและถนนสายหลัก
- ๑.๔ ต้องการแหล่งเงินทุนหรือสินเชื่อ เพื่อใช้เป็นทุนในการประกอบธุรกิจภายในหมู่บ้านและต้องการการอบรมความรู้ในการประกอบธุรกิจเพื่อจัดตั้งกลุ่มอาชีพ
- ๑.๕ ต้องการไฟฟ้าแรงต่ำเพื่อเชื่อมต่อเข้าบ้านที่ยังไม่มีกระแสไฟฟ้าใช้และต้องการติดตั้งไฟฟ้าสาธารณะบริเวณถนนภายในหมู่บ้านเพื่อความปลอดภัยในชีวิตและทรัพย์สิน
- ๑.๖ ต้องการเครื่องสูบน้ำเพื่อใช้สูบน้ำจากคลองในการทำการเกษตรอย่างเพียงพอ

#### ๒. ความต้องการด้านการผลิต การตลาด รายได้ และการมีงานทำ

- ๒.๑ จัดตั้งกลุ่มเกษตรกร เพื่อความเข้มแข็งในการต่อรองราคาพืชผลทางการเกษตรและจัดทำโครงการร้านค้าชุมชนจำหน่ายสินค้าเกษตรกรประจำตำบล
- ๒.๒ รมรณรงค์ประชาสัมพันธ์ และส่งเสริมให้ความรู้ด้านการประกอบอาชีพการเกษตรในการเพิ่มผลผลิตทางด้านการเกษตร
- ๒.๓ ส่งเสริมให้มีอุตสาหกรรมขนาดย่อมในครัวเรือน และจัดฝึกอบรมอาชีพเสริมให้กับเกษตรกร เพื่อเป็นการเสริมสร้างรายได้ให้กับประชาชนในพื้นที่
- ๒.๔ รมรณรงค์และประชาสัมพันธ์ให้เกษตรกรใช้สินเชื่อทางสถาบันการเงินหรือธนาคารและเป็นสื่อกลางในการติดต่อประสานงานด้านสินเชื่อได้อย่างถูกต้องและรวดเร็ว

#### ๓. ความต้องการด้านสาธารณสุข และอนามัย

- ๓.๑ รมรณรงค์ประชาสัมพันธ์ให้ประชาชน มีความรู้ความเข้าใจ ในสิทธิประโยชน์ของการทำบัตรประกันสุขภาพและการคุ้มครองจากสถานอนามัยประจำตำบล
- ๓.๒ รมรณรงค์ประชาสัมพันธ์และส่งเสริมให้ประชาชนปฏิบัติให้ถูกสุขลักษณะ
- ๓.๓ ส่งเสริมและจัดให้มีการบริการสาธารณสุขภายในหมู่บ้านและตำบลอย่างทั่วถึง
- ๓.๔ รมรณรงค์ประชาสัมพันธ์และส่งเสริมให้ประชาชนมีความรู้ความเข้าใจในโทษและพิษภัยของสิ่งเสพติดสุรามันเมา และแนะวิธีการป้องกันและแก้ไขสำหรับเยาวชนให้ห่างไกลจากยาเสพติด

#### ๔. ความต้องการด้านน้ำกิน - น้ำใช้ เพื่อการเกษตร

- ๔.๑ รมรณรงค์ประชาสัมพันธ์ส่งเสริมและจัดให้มีน้ำสะอาดหรือภาชนะกักเก็บน้ำสะอาด
- ๔.๒ จัดหาและสร้างแหล่งเก็บน้ำใหม่ เพื่อให้เพียงพอต่อการบริโภคและเพื่อการเกษตร
- ๔.๓ ขุดลอก คูคลอง ที่ตื้นเขิน เพื่อให้สามารถกักเก็บน้ำไว้ใช้ได้ตลอดปี
- ๔.๔ จัดหาประปาในหมู่บ้านขนาดใหญ่เพื่อให้ใช้อุปโภคบริโภคได้



## การวิเคราะห์อัตรากำลังคนขององค์การบริหารส่วนตำบลโป่งแดง

องค์การบริหารส่วนตำบลโป่งแดง ยึดหลักวิธีวิเคราะห์ความต้องการอัตรากำลังคน จากคู่มือวิเคราะห์อัตรากำลังของส่วนราชการ ของสำนักงานพัฒนาระบบจำแนกตำแหน่งและค่าตอบแทน สำนักงาน ก.พ. นำมาประยุกต์ใช้กับการวิเคราะห์ตำแหน่งของบุคลากรในสังกัดองค์การบริหารส่วนตำบลโป่งแดง ดังนี้

### ๑. การวางแผนงาน

องค์การบริหารส่วนตำบลโป่งแดง แต่งตั้งคณะกรรมการจัดทำแผนอัตรากำลัง ๓ ปี เพื่อพิจารณากรอบอัตรากำลังของบุคลากรในสังกัด ประกอบด้วย

องค์การบริหารส่วนตำบลโป่งแดง ได้แต่งตั้งคณะกรรมการจัดทำแผนอัตรากำลัง ๓ ปี ประจำปีงบประมาณ พ.ศ. ๒๕๖๔ - ๒๕๖๖ ซึ่งประกอบด้วย

๑.๑ นายกององค์การบริหารส่วนตำบล	ประธานกรรมการ
๑.๒ ปลัดองค์การบริหารส่วนตำบล	กรรมการ
๑.๓ ผู้อำนวยการกองคลัง	กรรมการ
๑.๔ ผู้อำนวยการกองช่าง	กรรมการ
๑.๕ ผู้อำนวยการกองการศึกษา ศาสนาและวัฒนธรรม	กรรมการ
๑.๖ หัวหน้าสำนักปลัด	กรรมการ/เลขานุการ
๑.๗ นักทรัพยากรบุคคล	ผู้ช่วยเลขานุการ

### คณะกรรมการที่ได้รับการแต่งตั้งมีหน้าที่ ดังต่อไปนี้

๑. วิเคราะห์ภารกิจ อำนาจหน้าที่ความรับผิดชอบขององค์การบริหารส่วนตำบลโป่งแดง ตามกฎหมายจัดตั้งองค์กรปกครองส่วนท้องถิ่น และตามพระราชบัญญัติกำหนดแผนและขั้นตอนการกระจายอำนาจให้แก่องค์กรปกครองส่วนท้องถิ่น พ.ศ. ๒๕๔๒ ตลอดจนกฎหมายอื่นให้สอดคล้องกับแผนพัฒนาเศรษฐกิจและสังคมแห่งชาติ แผนพัฒนาจังหวัด แผนพัฒนาอำเภอ แผนพัฒนาตำบล นโยบายผู้บริหารและสภาพปัญหาขององค์การบริหารส่วนตำบลโป่งแดง

๒. กำหนดโครงสร้างการแบ่งส่วนราชการภายในและการจัดระบบงาน เพื่อรองรับภารกิจตามอำนาจหน้าที่ความรับผิดชอบ ให้สามารถแก้ปัญหาขององค์การบริหารส่วนตำบล ได้อย่างมีประสิทธิภาพและตอบสนอง ความต้องการของประชาชน

๓. กำหนดตำแหน่งในสายงานต่างๆ จำนวนตำแหน่ง และระดับตำแหน่งให้เหมาะสมกับภาระหน้าที่ความรับผิดชอบ ปริมาณงาน และคุณภาพของงาน รวมทั้งสร้างความก้าวหน้าในสายอาชีพของกลุ่มงานต่างๆ

๔. กำหนดความต้องการพนักงานจ้างในองค์การบริหารส่วนตำบลโป่งแดง โดยให้หัวหน้าส่วนราชการเข้ามามีส่วนร่วม เพื่อกำหนดความจำเป็นและความต้องการในการใช้พนักงานจ้างให้ตรงกับภารกิจและอำนาจหน้าที่ที่ต้องปฏิบัติอย่างแท้จริง และต้องคำนึงถึงโครงสร้างส่วนราชการ และพนักงานส่วนตำบล ลูกจ้างประจำในองค์การบริหารส่วนตำบล ประกอบการกำหนดประเภทตำแหน่งพนักงานจ้าง

๕. กำหนดประเภทตำแหน่งพนักงานจ้าง จำนวนตำแหน่งให้เหมาะสมกับภารกิจ อำนาจหน้าที่ความรับผิดชอบ ปริมาณงานและคุณภาพของงานให้เหมาะสมกับโครงสร้างส่วนราชการขององค์การบริหารส่วนตำบลโป่งแดง

๖. จัดทำกรอบอัตรากำลัง ๓ ปี โดยภาระค่าใช้จ่ายด้านการบริหารงานบุคคลต้องไม่เกิน ร้อย ละสี่สิบของงบประมาณรายจ่าย

๗. ให้อำนาจส่วนตำบล ลูกจ้างประจำ และพนักงานจ้างทุกคน ได้รับการพัฒนาความรู้ ความสามารถอย่างน้อยปีละ ๑ ครั้ง

## ๒. การพิจารณาโยบายการบริหารกำลังคนภาครัฐ

ในการจัดทำแผนอัตรากำลัง ๓ ปี ขององค์การบริหารส่วนตำบลโป่งแดง จัดทำตามประกาศ คณะกรรมการพนักงานส่วนตำบลจังหวัดนครราชสีมา เรื่อง หลักเกณฑ์และเงื่อนไขการบริหารงานบุคคลขององค์การบริหารส่วนตำบล ลงวันที่ ๒๔ ตุลาคม ๒๕๕๕ และที่แก้ไขเพิ่มเติมถึงฉบับปัจจุบัน และการจัดทำแผนอัตรากำลัง ๓ ปี ประจำปีงบประมาณ พ.ศ. ๒๕๖๔ - ๒๕๖๖ ใช้หลักการดำเนินการควบคู่กับหนังสือสำนักงาน ก.จ. ก.ท. และ ก.อบต. ที่ มท ๐๘๐๙.๒/ว ๗๐ ลงวันที่ ๑๙ มิถุนายน ๒๕๖๓ เรื่อง การจัดทำแผนอัตรากำลัง ๓ ปี ประจำปีงบประมาณ พ.ศ. ๒๕๖๔ - ๒๕๖๖ เพื่อให้องค์การบริหารส่วนตำบลโป่งแดง มีหลักในการจัดทำแผนอัตรากำลัง ๓ ปี และบังคับใช้อย่างมีประสิทธิภาพ ประกอบนโยบายการพัฒนาของผู้บริหาร มุ่งเน้นให้มีการพัฒนาคุณภาพชีวิต ของประชาชนให้มีความสุขอนามัยที่สมบูรณ์แข็งแรงอยู่ในสิ่งแวดล้อมที่ดี มีระบบการป้องกันและควบคุมโรคติดต่อ การส่งเสริมสุขภาพการดูแลความปลอดภัยด้านอาหารและน้ำ ตลอดจนการสร้างเสริมความเข้มแข็งให้ชุมชนมีส่วนร่วม ในกิจกรรมต่างๆ การร่วมคิด ร่วมแก้ไขปัญหาในหมู่บ้าน การพัฒนาโครงสร้างพื้นฐาน ให้เป็นไปตามความจำเป็น และเหมาะสมกับงบประมาณที่มีอยู่อย่างจำกัด การจัดลำดับความสำคัญของปัญหาเพื่อแก้ไขปัญหาให้ได้ทันต่อ เหตุการณ์ และต้องสอดคล้องกับ ๔ ยุทธศาสตร์การพัฒนาขององค์การบริหารส่วนตำบลโป่งแดง ดังนี้

### ๑. ยุทธศาสตร์การพัฒนาด้านโครงสร้างพื้นฐาน

๑.๑ การจัดให้มีและบำรุงรักษาโครงสร้างพื้นฐาน ทางบก ทางน้ำ และทางระบายน้ำ และการปรับปรุงบำรุงรักษาในเขตชุมชนและท้องถิ่น

๑.๒ ส่งเสริมเชื่อมโยงการชลประทาน ก่อสร้างฝาย ทำนบกั้นน้ำ ขุดลอก ขุดสระ พัฒนาแหล่งน้ำ คลองน้ำ ระบบประปา และการกระจายการใช้ประโยชน์

๑.๓ ส่งเสริมด้านสาธารณสุขการ

๑.๔ ส่งเสริมและจัดให้มีการจัดการด้านผังเมืองรวม

### ๒. ยุทธศาสตร์การบริหารราชการให้มีประสิทธิภาพคุณภาพ

๒.๑ สนับสนุนส่งเสริมเพิ่มศักยภาพบุคลากรขององค์กร

๒.๒ สนับสนุนการพัฒนาเทคโนโลยีสำนักงานให้มีความเหมาะสมและสอดคล้องกับการปัจจุบัน

๒.๓ ส่งเสริมศักยภาพของท้องถิ่นในทุกๆ ด้านตามหลักการบริหารจัดการที่ดี

### ๓. ยุทธศาสตร์พัฒนาด้านการศึกษา

๓.๑ ส่งเสริมสนับสนุนศูนย์พัฒนาเด็กเล็ก

๓.๒ ส่งเสริมสนับสนุนการจัดการศึกษาโรงเรียนในเขตชุมชน

### ๔. ยุทธศาสตร์ส่งเสริมศาสนาและวัฒนธรรม

๔.๑ สนับสนุนศิลปวัฒนธรรมท้องถิ่นกิจกรรม พระพุทธศาสนา และกิจกรรมงานรัฐพิธี

๔.๒ ส่งเสริมการมีจิตสำนึกด้านคุณธรรมจริยธรรมและจิตสำนึกสาธารณะ



## ๕. ยุทธศาสตร์สร้างสังคมให้คุณภาพชีวิตที่ดีและอยู่ร่วมกันอย่างมีความสุข

- ๕.๑ ส่งเสริมสนับสนุนการสังคมสงเคราะห์คุณภาพชีวิต เด็ก สตรี คนชรา ผู้ด้อยโอกาส และผู้ติดเชื้อเอชไอวี
- ๕.๒ ส่งเสริมสนับสนุนการกีฬาและนันทนาการ
- ๕.๓ ส่งเสริมสนับสนุนการป้องกันและบรรเทาสาธารณภัย
- ๕.๔ ส่งเสริมสนับสนุนและดูแลด้านสุขภาพอนามัยของประชาชน
- ๕.๕ ส่งเสริมควบคุมการแพร่ระบาดของโรค ไข้หวัด และสัตว์
- ๕.๖ ส่งเสริมเพิ่มความรู้และป้องกันการแพร่ระบาดของยาเสพติด
- ๕.๗ ส่งเสริมสนับสนุนกิจกรรมเด็ก เยาวชนและประชาชน
- ๕.๘ ส่งเสริมให้เด็กเยาวชนและประชาชนมีคุณภาพชีวิตที่ดี ครอบครัวอบอุ่น

## ๖. ยุทธศาสตร์การพัฒนาเกษตรกรรมและเศรษฐกิจ

- ๖.๑ ส่งเสริมพัฒนาความรู้ด้านวิชาการ เพื่อส่งเสริมและพัฒนาคุณภาพผลผลิตทางการเกษตร สนับสนุนศูนย์ การเรียนรู้ชุมชน/และแหล่งเรียนรู้ด้านเศรษฐกิจพอเพียง และเกษตรทฤษฎีใหม่
- ๖.๒ ส่งเสริมด้านอาชีพและพัฒนาสินค้าในชุมชน
- ๖.๓ ส่งเสริมสร้างความเข้มแข็งของชุมชนโดยใช้เกษตรอินทรีย์
- ๖.๔ ส่งเสริมนโยบายของรัฐ

## ๗. ยุทธศาสตร์การพัฒนาทรัพยากรและสิ่งแวดล้อม

- ๗.๑ ส่งเสริมการกำจัดสิ่งปฏิกูลและน้ำเสียในชุมชนและท้องถิ่น
- ๗.๒ ส่งเสริมการปลูกจิตสำนึกและค่านิยมให้ประชาชนมีความรู้ความเข้าใจในการอนุรักษ์ทรัพยากรธรรมชาติและสิ่งแวดล้อม

## ๓. การเก็บข้อมูลยุทธศาสตร์และภารกิจของหน่วยงาน

เมื่อองค์การบริหารส่วนตำบลโป่งแดง มียุทธศาสตร์ในการกำหนดทิศทางในการบริหารจัดการในองค์กรแล้ว จึงดำเนินการกำหนดเป้าประสงค์และภารกิจของหน่วยงานเพื่อที่จะให้คณะกรรมการร่วมกันพิจารณาว่า ในยุทธศาสตร์แต่ละยุทธศาสตร์ มีเป้าประสงค์อย่างไร และองค์การบริหารส่วนตำบลโป่งแดง จะกำหนดตำแหน่งใด เพื่อปฏิบัติงานให้บรรลุเป้าประสงค์นั้น และปัจจุบันองค์การบริหารส่วนตำบลโป่งแดง มีอัตรากำลังในการปฏิบัติงานภายใต้ยุทธศาสตร์นั้นเพียงพอหรือไม่ และยุทธศาสตร์ใดที่มีคนเกินความจำเป็นเพื่อที่คณะกรรมการจะได้ปรับแก้ตำแหน่งในกรณีตำแหน่งว่าง นั้น เพื่อรองรับการทำงานอย่างมีประสิทธิภาพภายในระยะเวลา ๓ ปี ตั้งแต่ปีงบประมาณ พ.ศ. ๒๕๖๔ - ๒๕๖๖ ภายใต้ภารกิจของแต่ละส่วนราชการ ๔ ส่วนราชการ

การจัดสรรอัตรากำลังให้มีประสิทธิภาพ สอดคล้องกับภาระงาน ตลอดจนการกำหนดสายงาน และคุณสมบัติเฉพาะตำแหน่ง ให้ตรงกับบทบาท ภารกิจขององค์การบริหารส่วนตำบลมากยิ่งขึ้น โดยจุดเน้นคือ กำหนดสายงานที่สอดคล้องกับหน้าที่ความรับผิดชอบมากที่สุด พร้อมทั้งเฝ้าต่อการบริหารทรัพยากรบุคคล อันได้แก่ การโอน การย้าย การวางแผนเส้นทางความก้าวหน้าในสายอาชีพ เป็นต้น ทั้งนี้ องค์การบริหารส่วนตำบลโป่งแดง ได้พิจารณาด้วยว่าอัตรากำลังที่มีอยู่ในปัจจุบัน มีคุณสมบัติทั้งในเชิงคุณภาพและปริมาณเป็นอย่างไรเพื่อให้สามารถบริหารกำหนดอัตรากำลังให้เกิดประโยชน์สูงสุด โดยให้พิจารณาความเหมาะสมในเชิงคุณสมบัติ ความรู้ ทักษะ วุฒิการศึกษา กลุ่มอาชีพที่เหมาะสมกับหน้าที่ความรับผิดชอบหลัก ดังนี้

๑. สำนักปลัด อบต. มีหน้าที่รับผิดชอบเกี่ยวกับงานราชการทั่วไป ขององค์การบริหารส่วนตำบล และราชการที่มีได้กำหนดหน้าที่ของส่วนราชการใดองค์การบริหารส่วนตำบลโดยเฉพาะ รวมทั้งกำกับและเร่งรัด การปฏิบัติราชการของส่วนราชการในองค์การบริหารส่วนตำบล ให้เป็นไปตามนโยบาย แนวทางและแผนการ ปฏิบัติราชการขององค์การบริหารส่วนตำบล งานด้านธุรการ งานสารบรรณ การจัดทำแผนพัฒนา การจัดทำร่าง ข้อบัญญัติตำบล การจัดทำทะเบียนสมาชิกสภาองค์การบริหารส่วนตำบล การให้คำปรึกษาหน้าที่ และ ความรับผิดชอบการปกครองบังคับบัญชาของพนักงานส่วนตำบล ลูกจ้าง และพนักงานจ้าง การบริหารงานบุคคล ขององค์การบริหารส่วนตำบล ดำเนินการเกี่ยวกับอนุญาตต่างๆ และปฏิบัติงานที่ไม่อยู่ในความรับผิดชอบของส่วน ราชการที่เรียกชื่ออื่น รวมทั้งกำกับและเร่งรัดการปฏิบัติราชการในองค์การบริหารส่วนตำบล ให้เป็นไปตามนโยบาย แนวทางและแผนปฏิบัติราชการขององค์การบริหารส่วนตำบล โดยมีโครงสร้างงานในสำนักปลัด อบต. ดังนี้

- ๑.๑ งานบริหารงานทั่วไป
- ๑.๒ งานนโยบายและแผน
- ๑.๓ งานกฎหมายและคดี
- ๑.๔ งานสวัสดิการและพัฒนาชุมชน
- ๑.๕ งานป้องกันและบรรเทาสาธารณภัย
- ๑.๖ งานการเจ้าหน้าที่

- สำนักปลัด อบต. คุณสมบัติ ความรู้ ทักษะ วุฒิการศึกษา ที่ใช้ในการบรรจุ และแต่งตั้งให้ พนักงานส่วนตำบล ลูกจ้างประจำ และพนักงานจ้าง ดำรงตำแหน่งในสำนักงานปลัด ส่วนใหญ่จะเน้นที่เรื่อง การวางแผนนโยบาย อำนวยการทั่วไป การบริการสาธารณะฯลฯ ส่วนวุฒิการศึกษา ที่ใช้ในการบรรจุแต่งตั้งจะใช้ คุณวุฒิตามมาตรฐานกำหนดตำแหน่งของแต่ละสายงาน เพื่อให้พนักงานแต่ละตำแหน่งสามารถปฏิบัติงานได้เต็ม ความสามารถและตรงตามความรู้ ประสบการณ์ที่แต่ละคนมี

๒. กองคลัง มีหน้าที่รับผิดชอบเกี่ยวกับการจัดทำบัญชีและทะเบียนรับ - จ่ายเงิน ทุกประเภท เกี่ยวกับการเงิน การเบิกจ่ายเงิน การเก็บรักษาเงิน การนำส่ง การฝากเงิน การตรวจเงินขององค์การบริหารส่วน ตำบล รวบรวมสถิติเงินได้ประเภทต่างๆ การเบิกตัดปี การขยายเวลาเบิกจ่ายเงินงบประมาณ การหักภาษี และนำส่งรายงานเงินคงเหลือประจำวัน การรับและจ่ายขาดเงินสะสมขององค์การบริหารส่วนตำบล การยืมเงินทด รองราชการ การจัดสรรผลประโยชน์จากสิ่งก่อสร้างและทรัพย์สิน ตรวจสอบงานของจังหวัดและสำนักงานตรวจเงิน แผ่นดิน การพัฒนารายได้ การออกไปอนุญาตและค่าธรรมเนียมต่างๆ และปฏิบัติหน้าที่อื่นที่เกี่ยวข้อง โดยมี โครงสร้างงานในกองคลัง ดังนี้

- ๒.๑ งานการเงินและบัญชี
- ๒.๒ งานพัฒนาและจัดเก็บรายได้
- ๒.๓ งานทะเบียนทรัพย์สินและพัสดุ

- กองคลัง คุณสมบัติ ความรู้ ทักษะ วุฒิการศึกษา ที่ใช้ในการบรรจุ และแต่งตั้งให้ พนักงานส่วนตำบล ลูกจ้างประจำ และพนักงานจ้าง ดำรงตำแหน่งในกองคลัง จะเน้นที่เรื่องการเงิน การบัญชี การพัสดุ การจัดเก็บรายได้ ฯลฯ ส่วนวุฒิการศึกษา ที่ใช้ในการบรรจุแต่งตั้งจะใช้คุณวุฒิตามมาตรฐานกำหนด ตำแหน่งของแต่ละสายงาน เพื่อให้พนักงานแต่ละตำแหน่งสามารถปฏิบัติงานได้เต็มความสามารถและตรงตาม ความรู้ประสบการณ์ที่แต่ละคนมี



๓. กองช่าง มีหน้าที่รับผิดชอบเกี่ยวกับการสำรวจ ออกแบบ การจัดทำข้อมูลทางด้านวิศวกรรม การจัดเก็บและทดสอบคุณภาพวัสดุ งานออกแบบและเขียนแบบ การตรวจสอบ การก่อสร้าง งานการควบคุมอาคารตามระเบียบกฎหมาย งานแผนปฏิบัติ งานการก่อสร้างและซ่อมบำรุง การควบคุมการก่อสร้าง และซ่อมบำรุง งานแผนงานด้านวิศวกรรมเครื่องจักรกล การรวบรวมประวัติติดตามควบคุมการปฏิบัติงานเครื่องจักรกล การควบคุม การบำรุงรักษาเครื่องจักรกลและยานพาหนะ งานเกี่ยวกับแผนงาน ควบคุม เก็บรักษา การเบิกจ่าย วัสดุ อุปกรณ์ อะไหล่ น้ำมันเชื้อเพลิง และงานอื่นที่เกี่ยวข้อง โดยมีโครงสร้างงานในกองช่าง ดังนี้

#### ๓.๑ งานก่อสร้าง

#### ๓.๒ งานออกแบบ และควบคุมอาคาร

- กองช่าง คุณสมบัติ ความรู้ ทักษะ วุฒิการศึกษา ที่ใช้ในการบรรจุ และแต่งตั้งให้พนักงานส่วนตำบล ลูกจ้างประจำ และพนักงานจ้าง ดำรงตำแหน่งในกองช่าง ส่วนใหญ่จะเน้นที่เรื่องสายงานช่าง การก่อสร้าง การออกแบบ การประมาณการราคา ฯลฯ ส่วนวุฒิการศึกษา ที่ใช้ในการบรรจุแต่งตั้งจะใช้คุณวุฒิ ตามมาตรฐานกำหนดตำแหน่งของแต่ละสายงาน เพื่อให้พนักงานแต่ละตำแหน่งสามารถปฏิบัติงานได้เต็ม ความสามารถและตรงตามความรู้ ประสบการณ์ที่แต่ละคนมี

๔. กองการศึกษา ศาสนาและวัฒนธรรม มีหน้าที่รับผิดชอบเกี่ยวกับปฏิบัติงาน ด้านการศึกษา การวิเคราะห์ วิจัย และพัฒนาหลักสูตร การแนะแนว การวัดผล ประเมินผล การพัฒนาตำราเรียน การวางแผนการศึกษา ตามมาตรฐานสถานศึกษา การจัดบริการส่งเสริมการศึกษา การจัดการและส่งเสริมศาสนา และประเพณีวัฒนธรรมท้องถิ่น การจัดการและส่งเสริมกีฬาและนันทนาการ และปฏิบัติงานอื่นที่เกี่ยวข้อง โดยมี โครงสร้างงานในกองการศึกษา ศาสนาและวัฒนธรรม ดังนี้

#### ๔.๑ งานบริหารการศึกษา

#### ๔.๒ งานส่งเสริมการศึกษา ศาสนาและวัฒนธรรม

- กองการศึกษา ศาสนาและวัฒนธรรม คุณสมบัติ ความรู้ ทักษะ วุฒิการศึกษา ที่ใช้ในการบรรจุ และแต่งตั้งให้พนักงานส่วนตำบล ลูกจ้างประจำ และพนักงานจ้าง ดำรงตำแหน่งในกองการศึกษา ศาสนาและวัฒนธรรม ส่วนใหญ่จะเน้นที่เรื่องการวางแผนการศึกษา การพัฒนาการศึกษา ประเพณีวัฒนธรรม ท้องถิ่น ภูมิปัญญา การบริการสาธารณะ ฯลฯ ส่วนวุฒิการศึกษา ที่ใช้ในการบรรจุแต่งตั้งจะใช้คุณวุฒิตาม มาตรฐานกำหนดตำแหน่งของแต่ละสายงาน เพื่อให้พนักงานแต่ละตำแหน่งสามารถปฏิบัติงานได้เต็ม ความสามารถและตรงตามความรู้ประสบการณ์ที่แต่ละคนมี

### ๔. การเก็บข้อมูลกระบวนการทำงานจริง

องค์การบริหารส่วนตำบลโป่งแดง ได้พิจารณาภาระค่างานที่หัวหน้าส่วนราชการ ได้เก็บรวบรวม ข้อมูล พิจารณาประกอบกับใบกำหนดหน้าที่งาน (JOB DESCRIPTION) และมาตรฐานกำหนดตำแหน่งของแต่ละ ตำแหน่ง เพื่อพิจารณาเกี่ยวกับอัตราตำแหน่งที่ควรมี หรือทิศทางการควบคุมอัตรากำลังของบุคลากรในอนาคต ตลอดระยะเวลา ๓ ปี

### ๕. การพิจารณาอุปสงค์กำลังคน

หลังรวบรวมข้อมูลดังกล่าวแล้ว ตลอดระยะเวลาที่ผ่านมาแผนอัตรากำลังที่ใช้คือ แผนอัตรากำลัง ๓ ปี ประจำปีงบประมาณ พ.ศ. ๒๕๖๑ - ๒๕๖๓ พบว่า กองการศึกษา ศาสนาและวัฒนธรรม ขององค์การบริหารส่วนตำบลโป่งแดง ยังคงสรรหาคำแหน่งที่ว่างดังนี้

#### อัตรากำลังที่ว่าง ขององค์การบริหารส่วนตำบลโป่งแดง

ลำดับ	ส่วนราชการ	ตำแหน่ง	จำนวน	วิธีดำเนินการในตำแหน่งว่าง
๑	กองการศึกษา ศาสนาและ วัฒนธรรม	ผู้อำนวยการกอง การศึกษา ศาสนา และวัฒนธรรม	๑	ตำแหน่งรายงานกรมส่งเสริมการปกครอง ส่วนท้องถิ่น ยุบเลิกไม่ได้
๒	กองการศึกษา ศาสนาและ วัฒนธรรม	ครู ศศ.๑	๑	รับโอนย้าย

### ๖. การกำหนดจำนวน/สายงานและประเภทตำแหน่ง

การจัดประเภทของบุคลากรในสังกัดองค์การบริหารส่วนตำบลโป่งแดง ใช้การวางกรอบอัตรากำลังให้สอดคล้องกับภาระงาน โดยวางประเภทของบุคลากรภาครัฐตามความเหมาะสมให้สอดคล้องกับแนวทางการบริหารภาครัฐแนวใหม่ ที่เน้นความยืดหยุ่น แก้ไขง่าย กระจายอำนาจการบริหารจัดการ มีความคล่องตัว และมีเจ้าภาพที่ชัดเจน อีกทั้งยังได้กำหนดให้เป็นไปตามหลักการบริหารกิจการบ้านเมืองที่ดีด้วย ในการกำหนดประเภทบุคลากรภาครัฐ ควรเน้นใช้อัตรากำลังแต่ละประเภทอย่างเหมาะสมกับภารกิจ โดยให้พิจารณากรอบให้สอดคล้องกับภารกิจและลักษณะงานของ องค์การบริหารส่วนตำบลโป่งแดง ดังนี้

- **พนักงานส่วนตำบล :** ปฏิบัติงานในภารกิจหลัก ลักษณะงานที่เน้นการใช้ความรู้ ความสามารถและทักษะเชิงเทคนิค หรือเป็นงานวิชาการ งานที่เกี่ยวข้องกับการกำหนดนโยบายหรือลักษณะงานที่มีความต่อเนื่องในการทำงาน มีอำนาจหน้าที่ในการสั่งการบังคับบัญชา ผู้ใต้บังคับบัญชาตามลำดับชั้น กำหนดตำแหน่ง แต่ละประเภทของพนักงานส่วนตำบลไว้ ดังนี้

- สายงานบริหารท้องถิ่น ได้แก่ ปลัด
- สายงานอำนวยการท้องถิ่น ได้แก่ หัวหน้าส่วนราชการ ผู้อำนวยการกอง
- สายงานวิชาการ ได้แก่ สายงานที่บรรจุเริ่มต้นด้วยคุณวุฒิปริญญาตรี
- สายงานทั่วไป ได้แก่ สายงานที่บรรจุเริ่มต้นมีคุณวุฒิต่ำกว่าปริญญาตรี

- **ลูกจ้างประจำ :** ปฏิบัติงานที่ต้องใช้ทักษะและประสบการณ์ จึงมีการจ้างลูกจ้างประจำต่อเนื่องจนกว่าจะเกษียณอายุราชการ โดยไม่มีการกำหนดอัตราขึ้นมาใหม่ หรือกำหนดตำแหน่งเพิ่มจากที่มีอยู่เดิมและให้ยุบเลิกตำแหน่ง หากตำแหน่งที่มีอยู่เดิมเป็นตำแหน่งว่าง มีคนลาออก หรือเกษียณอายุราชการ โดยกำหนดเป็น ๓ กลุ่ม ดังนี้

- กลุ่มงานบริการพื้นฐาน
- กลุ่มงานสนับสนุน
- กลุ่มงานช่าง



• **พนักงานจ้าง :** ปฏิบัติงานเสริมในการกิจรอง การกิจสนับสนุน งานที่มีกำหนดระยะเวลาการปฏิบัติงานเริ่มต้นและสิ้นสุดที่แน่นอนตามโครงการหรือภารกิจในระยะสั้น หลักเกณฑ์การกำหนดพนักงานจ้างจะมี ๓ ประเภทแต่ องค์การบริหารส่วนตำบลโป่งแดง เป็นองค์การบริหารส่วนตำบล ขนาดกลาง ด้วยบริบท ขนาด และปัจจัยหลายอย่าง จึงกำหนดจ้างพนักงานจ้าง เพียง ๒ ประเภท ดังนี้

- พนักงานจ้างทั่วไป
- พนักงานจ้างตามภารกิจ

#### ๗. คือการจัดทำแผนอัตรากำลังของส่วนราชการ

การจัดทำแผนอัตรากำลังแต่ละส่วนราชการขององค์การบริหารส่วนตำบลโป่งแดง ใช้การวิเคราะห์ภารกิจ อำนาจหน้าที่ขององค์การบริหารส่วนตำบล ตามพระราชบัญญัติสภาตำบลและองค์การบริหารส่วนตำบล พ.ศ. ๒๕๓๗ และตามพระราชบัญญัติกำหนดแผนและขั้นตอนการกระจายอำนาจให้องค์กรปกครองส่วนท้องถิ่น พ.ศ.๒๕๔๒ และกฎหมายอื่นที่เกี่ยวข้อง ทั้งนี้เพื่อให้ทราบว่าองค์การบริหารส่วนตำบล มีอำนาจหน้าที่ที่จะเข้าไปดำเนินการแก้ไขปัญหาในเขตพื้นที่ให้ตรงกับความต้องการของประชาชนได้อย่างไร โดยสามารถกำหนดแบ่งภารกิจได้ เป็น ๗ ด้าน ซึ่งภารกิจดังกล่าวถูกกำหนดอยู่ในพระราชบัญญัติสภาตำบลและองค์การบริหารส่วนตำบล พ.ศ. ๒๕๓๗ (และแก้ไขเพิ่มเติมจนถึง ฉบับที่ ๖ พ.ศ. ๒๕๕๒) และตามพระราชบัญญัติกำหนดแผนและขั้นตอนการกระจายอำนาจให้องค์กรปกครองส่วนท้องถิ่น พ.ศ. ๒๕๔๒ อีกทั้งองค์การบริหารส่วนตำบลโป่งแดง ได้วิเคราะห์ภารกิจที่มีอยู่ เพื่อนำมาใช้ในการกำหนดส่วนราชการรองรับ และให้สอดคล้องกับภารกิจที่เกิดขึ้น เพื่อตอบสนองความต้องการของประชาชนเป็นหลัก ดังนี้

ภารกิจ	กำหนดส่วนราชการรองรับภารกิจ
<p><b>๑. ด้านโครงสร้างพื้นฐาน มีภารกิจที่เกี่ยวข้องดังนี้</b></p> <p>๑.๑ จัดให้มีและบำรุงรักษาทางน้ำและทางบก (มาตรา ๖๗ (๑))</p> <p>๑.๒ ให้มีน้ำเพื่อการอุปโภค บริโภค และการเกษตร (มาตรา ๖๘(๑))</p> <p>๑.๓ ให้มีและบำรุงการไฟฟ้าหรือแสงสว่างโดยวิธีอื่น (มาตรา ๖๘(๒))</p> <p>๑.๔ ให้มีและบำรุงรักษาทางระบายน้ำ (มาตรา ๖๘ (๓))</p> <p>๑.๕ การสาธารณสุขโรคและการก่อสร้างอื่นๆ (มาตรา ๑๖(๔))</p> <p>๑.๖ การสาธารณสุขการ (มาตรา ๑๖(๕))</p>	<p>ด้านโครงสร้างพื้นฐานมีภารกิจที่เกี่ยวข้องการการซ่อม การสร้าง การบำรุงรักษา ไฟฟ้า ประปา สาธารณูปโภค ส่วนใหญ่ ดังนั้น การกำหนดส่วนราชการรองรับภารกิจในด้าน นี้ คือ กองช่าง</p>

ภารกิจ	กำหนดส่วนราชการรองรับภารกิจ
<p><b>๒. ส่งเสริมคุณภาพชีวิต มีภารกิจที่เกี่ยวข้อง ดังนี้</b></p> <p>๒.๑ ส่งเสริมการพัฒนาสตรี เด็ก เยาวชน ผู้สูงอายุ และผู้พิการ (มาตรา ๖๗(๖))</p> <p>๒.๒ ป้องกันโรคและระงับโรคติดต่อ (มาตรา ๖๗(๓))</p> <p>๒.๓ ให้มีและบำรุงสถานที่ประชุม การกีฬาการพักผ่อนหย่อนใจและสวนสาธารณะ (มาตรา ๖๘(๔))</p> <p>๒.๔ การสังคมสงเคราะห์ และการพัฒนาคุณภาพชีวิตเด็ก สตรี คนชรา และผู้ด้อยโอกาส (มาตรา ๑๖(๑๐))</p> <p>๒.๕ การปรับปรุงแหล่งชุมชนแออัดและการจัดการเกี่ยวกับที่อยู่อาศัย(มาตรา ๑๖(๒))</p> <p>๒.๖ การส่งเสริมประชาธิปไตย ความเสมอภาค และสิทธิเสรีภาพของประชาชน (มาตรา ๑๖(๕))</p> <p>๒.๗ การสาธารณสุข การอนามัยครอบครัวและการรักษาพยาบาล (มาตรา ๑๖(๑๙))</p>	<p>ด้านส่งเสริมคุณภาพชีวิต มีภารกิจที่เกี่ยวข้องกับคุณภาพชีวิตของคนในชุมชน ทั้งด้วยสุขภาพพลานามัย และการพัฒนาคุณภาพชีวิต ดังนั้น การกำหนดส่วนราชการรองรับภารกิจในด้านนี้ คือ สำนักปลัด อบต.</p>
<p><b>๓. ด้านการจัดระเบียบชุมชน สังคม และการรักษาความสงบเรียบร้อย มีภารกิจที่เกี่ยวข้อง ดังนี้</b></p> <p>๓.๑ การป้องกันและบรรเทาสาธารณภัย (มาตรา ๖๗(๔))</p> <p>๓.๒ การคุ้มครองดูแลและรักษาทรัพย์สินอันเป็นสาธารณสมบัติของแผ่นดิน (มาตรา ๖๘(๘))</p> <p>๓.๓ การผังเมือง (มาตรา ๖๘(๑๓))</p> <p>๓.๔ จัดให้มีที่จอดรถ (มาตรา ๑๖(๓))</p> <p>๓.๕ การรักษาความสะอาดและความเป็นระเบียบเรียบร้อยของบ้านเมือง (มาตรา ๑๖(๑๗))</p> <p>๓.๖ การควบคุมอาคาร (มาตรา ๑๖(๒๘))</p>	<p>ด้านการจัดระเบียบชุมชน สังคมและการรักษาความสงบเรียบร้อย ด้านนี้เป็นการให้ความปลอดภัยในชีวิตและทรัพย์สินของประชาชนรวมทั้งความปลอดภัยทางด้านโครงสร้างพื้นฐานด้วย ดังนั้น การกำหนดส่วนราชการรองรับภารกิจเป็นการประสานงานการปฏิบัติระหว่าง ๒ ส่วนราชการ คือ กองช่าง และสำนักปลัด อบต. ในงานป้องกันและบรรเทาสาธารณภัย</p>
<p><b>๔. การวางแผน การส่งเสริมการลงทุน พาณิชยกรรมและการท่องเที่ยว มีภารกิจที่เกี่ยวข้อง ดังนี้</b></p> <p>๔.๑ ส่งเสริมให้มีอุตสาหกรรมในครอบครัว (มาตรา ๖๘(๖))</p> <p>๔.๒ ให้มีและส่งเสริมกลุ่มเกษตรกร และกิจการสหกรณ์ (มาตรา ๖๘(๕))</p> <p>๔.๓ บำรุงและส่งเสริมการประกอบอาชีพของราษฎร (มาตรา ๖๘(๗))</p> <p>๔.๔ ให้มีตลาด (มาตรา ๖๘(๑๐))</p> <p>๔.๕ การท่องเที่ยว (มาตรา ๖๘(๑๒))</p> <p>๔.๖ กิจการเกี่ยวกับการพาณิชย์ (มาตรา ๖๘(๑๑))</p> <p>๔.๗ การผังเมือง (มาตรา ๖๘(๒))</p> <p>๔.๘ การส่งเสริมการฝึกและประกอบอาชีพ (มาตรา ๑๖(๖))</p> <p>๔.๙ การพาณิชยกรรมและการส่งเสริมการลงทุน (มาตรา ๑๖(๗))</p>	<p>ด้านการวางแผน การส่งเสริมการลงทุน พาณิชยกรรมและการท่องเที่ยว ภารกิจในด้านนี้เกี่ยวข้องกับการมีส่วนร่วม ของประชาชนในการส่งเสริมอาชีพและความ เป็นอยู่ของประชาชน ดังนั้นการกำหนด ส่วนราชการรองรับด้านนี้ มีการประสาน การปฏิบัติงานระหว่าง ๒ ส่วนราชการคือ กองคลัง และสำนักปลัด อบต.</p>



ภารกิจ	กำหนดส่วนราชการรองรับภารกิจ
<p><b>๕. ด้านการบริหารจัดการและการอนุรักษ์ทรัพยากรธรรมชาติและสิ่งแวดล้อมมีภารกิจที่เกี่ยวข้อง ดังนี้</b></p> <p>๕.๑ คุ้มครอง ดูแล และบำรุงรักษาทรัพยากรธรรมชาติและสิ่งแวดล้อม (มาตรา ๖๗(๗))</p> <p>๕.๒ รักษาความสะอาดของถนน ทางน้ำ ทางเดิน และที่สาธารณะ รวมทั้งกำจัดมูลฝอยและสิ่งปฏิกูล (มาตรา ๖๗(๒))</p> <p>๕.๓ การจัดการสิ่งแวดล้อมและมลพิษต่างๆ (มาตรา ๑๗ (๑๒))</p>	<p>ด้านการบริหารจัดการอนุรักษ์ทรัพยากรธรรมชาติและสิ่งแวดล้อม ภารกิจในด้านนี้เกี่ยวข้องกับบริหารจัดการที่มีประสิทธิภาพและการส่งเสริมสภาพแวดล้อมในชุมชน ดังนั้นการกำหนดส่วนราชการรองรับด้านนี้ คือ <b>สำนักปลัด อบต.</b></p>
<p><b>๖. ด้านการศาสนา ศิลปวัฒนธรรม จารีตประเพณี และภูมิปัญญาท้องถิ่น มีภารกิจที่เกี่ยวข้อง ดังนี้</b></p> <p>๖.๑ บำรุงรักษาศิลปะ จารีตประเพณี ภูมิปัญญาท้องถิ่น และวัฒนธรรมอันดีของท้องถิ่น (มาตรา ๖๗(๘))</p> <p>๖.๒ ส่งเสริมการศึกษา ศาสนา และวัฒนธรรม (มาตรา ๖๗(๕))</p> <p>๖.๓ การจัดการศึกษา (มาตรา ๑๖(๙))</p> <p>๖.๔ การส่งเสริมการกีฬา จารีตประเพณี และวัฒนธรรมอันดีงามของท้องถิ่น (มาตรา ๑๗(๑๘))</p>	<p>ด้านการศาสนา ศิลปวัฒนธรรม จารีตประเพณีและภูมิปัญญาท้องถิ่น ภารกิจในด้านนี้เกี่ยวข้องกับภูมิปัญญา ศาสนาและวัฒนธรรมของคนในชุมชน ดังนั้นการกำหนดส่วนราชการรองรับด้านนี้ คือ <b>กองการศึกษาฯ</b></p>
<p><b>๗. ด้านการบริหารจัดการและการสนับสนุนการปฏิบัติการของส่วนราชการและองค์กรปกครองส่วนท้องถิ่น มีภารกิจที่เกี่ยวข้อง ดังนี้</b></p> <p>๗.๑ สนับสนุนสภาตำบลและองค์กรปกครองส่วนท้องถิ่นอื่นในการพัฒนาท้องถิ่น (มาตรา ๔๕(๓))</p> <p>๗.๒ ปฏิบัติหน้าที่อื่นตามที่ทางราชการมอบหมายโดยจัดสรรงบประมาณหรือบุคลากรให้ตามความจำเป็นและสมควร (มาตรา ๖๗(๙))</p> <p>๗.๓ ส่งเสริมการมีส่วนร่วมของราษฎร ในการมีมาตรการป้องกัน (มาตรา ๑๖(๑๖))</p> <p>๗.๔ การประสานและให้ความร่วมมือในการปฏิบัติหน้าที่ขององค์กรปกครองส่วนท้องถิ่น (มาตรา ๑๗(๓))</p> <p>๗.๕ การสร้างและบำรุงรักษาทางบกและทางน้ำที่เชื่อมต่อระหว่างองค์กรปกครองส่วนท้องถิ่นอื่น (มาตรา ๑๗(๑๖))</p>	<p>ด้านการบริหารจัดการและการสนับสนุนการปฏิบัติการของส่วนราชการและองค์กรปกครองส่วนท้องถิ่น ภารกิจในด้านนี้เกี่ยวข้องกับบริหารจัดการที่มีประสิทธิภาพขององค์กรปกครองส่วนท้องถิ่น ดังนั้นการกำหนดส่วนราชการรองรับด้านนี้ คือ <b>ส่วนราชการทุกกอง ในองค์การบริหารส่วนตำบลโป่งแดง (สำนักปลัด อบต. กองคลัง กองช่าง และกองการศึกษาฯ)</b></p>

ภารกิจทั้ง ๗ ด้าน ตามที่กฎหมายกำหนดให้อำนาจองค์การบริหารส่วนตำบลสามารถจะแก้ไขปัญหาขององค์การบริหารส่วนตำบลโป่งแดงได้เป็นอย่างดี มีประสิทธิภาพและประสิทธิผล โดยคำนึงถึงความต้องการของประชาชนในเขตพื้นที่ประกอบด้วย การดำเนินการขององค์การบริหารส่วนตำบล จะต้องสอดคล้องกับแผนพัฒนาเศรษฐกิจและสังคมแห่งชาติ แผนพัฒนาจังหวัด แผนพัฒนาอำเภอ แผนพัฒนาตำบล นโยบายของรัฐบาล และนโยบายของ ผู้บริหารขององค์การบริหารส่วนตำบลเป็นสำคัญ

หมายเหตุ : มาตรา ๖๗,๖๘ หมายถึง พ.ร.บ.สภาตำบลและองค์การบริหารส่วนตำบล พ.ศ. ๒๕๓๗  
 มาตรา ๑๖,๑๗ และ ๔๕ หมายถึง พ.ร.บ.กำหนดแผนและขั้นตอนกระจายอำนาจให้แก่  
 องค์กรปกครองส่วนท้องถิ่น พ.ศ. ๒๕๔๒

## ๕. ภารกิจ อำนาจหน้าที่ขององค์การบริหารส่วนตำบล

คณะกรรมการการจัดทำแผนอัตรากำลัง ๓ ปี ขององค์การบริหารส่วนตำบลโป่งแดง ได้วิเคราะห์ ภารกิจ อำนาจหน้าที่ ขององค์การบริหารส่วนตำบลโป่งแดงเพื่อพัฒนาท้องถิ่น สร้างความเข้มแข็งของชุมชนในการ ร่วมคิด ร่วมแก้ไขปัญหา ร่วมสร้าง ร่วมจัดทำส่งเสริมความเข้มแข็งของชุมชนในเขตพื้นที่ขององค์การบริหาร ส่วนตำบลโป่งแดง โดยให้ชุมชนมีส่วนร่วมในการพัฒนาท้องถิ่นในทุกด้าน การพัฒนาองค์การบริหารส่วนตำบล โป่งแดง จะสมบูรณ์ได้จำเป็นต้องอาศัยความร่วมมือของชุมชนในพื้นที่ให้เกิดความตระหนักร่วมกันแก้ไขปัญหาและ ความเข้าใจในแนวทางแก้ไขปัญหากันอย่างจริงจัง และเน้นให้คนเป็นศูนย์กลางของการพัฒนาในทุกกลุ่มทุกวัย ของประชากร นอกจากนี้ ยังได้เน้นการส่งเสริม และสนับสนุนในด้านการศึกษาก่อนวัยเรียน และพัฒนาเยาวชน ให้พร้อมที่จะเป็นบุคลากรที่มีคุณภาพโดยยึดกรอบแนวทางในการจัดระเบียบการศึกษา ส่วนด้านการพัฒนาอาชีพ นั้น จะเน้นพัฒนาเศรษฐกิจชุมชนพึ่งตนเองในท้องถิ่น และเศรษฐกิจแบบพอเพียง

โดยส่วนรวมการวิเคราะห์ภารกิจ อำนาจหน้าที่ขององค์การบริหารส่วนตำบล ตามพระราชบัญญัติ สภาตำบลและองค์การบริหารส่วนตำบล พ.ศ. ๒๕๓๗ และตามพระราชบัญญัติกำหนดแผนและขั้นตอน การกระจายอำนาจให้องค์กรปกครองส่วนท้องถิ่น พ.ศ. ๒๕๔๒ กฎหมายอื่นของ อบต. และการใช้เทคนิค SWOT ทั้งนี้เพื่อให้ทราบว่าองค์การบริหารส่วนตำบล มีอำนาจหน้าที่ในการดำเนินการแก้ไขปัญหาในเขตพื้นที่ให้ตรงกับ ความต้องการของประชาชนได้อย่างไร โดยวิเคราะห์จุดแข็ง จุดอ่อน โอกาส ภัยคุกคาม ในการดำเนินการตามภารกิจ ตามหลัก SWOT องค์การบริหารส่วนตำบลโป่งแดง กำหนดวิธีการดำเนินการตามภารกิจสอดคล้องกับแผนพัฒนา เศรษฐกิจและสังคมแห่งชาติ แผนพัฒนาจังหวัด แผนพัฒนาอำเภอ แผนพัฒนาตำบล นโยบายของรัฐบาล และ นโยบายของผู้บริหารท้องถิ่น ทั้งนี้ สามารถวิเคราะห์ภารกิจให้ตรงกับสภาพปัญหา โดยสามารถกำหนดแบ่งภารกิจ เป็น ๗ ด้าน ซึ่งภารกิจดังกล่าวได้กำหนดไว้ในพระราชบัญญัติสภาตำบลและองค์การบริหารส่วนตำบล พ.ศ. ๒๕๓๗ และตามพระราชบัญญัติกำหนดแผนและขั้นตอนการกระจายอำนาจให้องค์กรปกครองส่วนท้องถิ่น พ.ศ. ๒๕๔๒ ดังนี้

### ๕.๑ ด้านโครงสร้างพื้นฐาน มีภารกิจที่เกี่ยวข้องดังนี้

- (๑) ประชาชนมีแหล่งน้ำและมีน้ำประปาใช้อย่างพอเพียงมีคุณภาพตามมาตรฐานมากขึ้น
- (๒) จัดให้มีและบำรุงรักษาทางน้ำและทางบก
- (๓) จัดให้มีและบำรุงการไฟฟ้าหรือแสงสว่าง
- (๔) มีถนนให้ประชาชนได้สัญจรไปมาสะดวก

### ๕.๒ ด้านส่งเสริมคุณภาพชีวิต มีภารกิจที่เกี่ยวข้องดังนี้

- (๑) ส่งเสริมการพัฒนาสตรี เด็ก เยาวชน ผู้สูงอายุ และผู้พิการ
- (๒) ส่งเสริมให้ประชาชนมีสุขภาพดีถ้วนหน้า ไม่ให้เด็กขาดสารอาหาร พร้อมอบรมให้ ความรู้หญิงตั้งครรภ์
- (๓) ให้ประชาชนได้รับการศึกษาอย่างทั่วถึงและต่อเนื่องพร้อมฝึกอบรบระยะสั้น
- (๔) จัดตั้งศูนย์พัฒนาเด็กเล็กหมู่บ้าน ตำบล เพื่อรับเลี้ยงเด็กก่อนเกณฑ์หรือเด็กปฐมวัย ในหมู่บ้าน เพื่อให้เด็กได้เรียนรู้พัฒนาการขั้นพื้นฐานก่อนเข้าเรียน

### ๕.๓ ด้านการจัดระเบียบชุมชน สังคม และ การรักษาความสงบเรียบร้อย มีภารกิจที่เกี่ยวข้อง

- (๑) การป้องกันและบรรเทาสาธารณภัย
- (๒) การรณรงค์ป้องกันปราบปรามยาเสพติดอย่างจริงจังและต่อเนื่อง
- (๓) ลดปัญหาการปทุษร้ายต่อทรัพย์สินและร่างกาย
- (๔) ให้ประชาชนมีความรู้เรื่องกฎหมายและปฏิบัติตามกฎหมายเพื่อลดอุบัติเหตุ



๕.๔ ด้านการวางแผน การส่งเสริมการลงทุน พาณิชยกรรมและการท่องเที่ยว มีภารกิจที่เกี่ยวข้องดังนี้

- (๑) ส่งเสริมให้มีอุตสาหกรรมในครอบครัว
- (๒) ส่งเสริมให้เกษตรกรพัฒนาการเกษตรตามแนวทางทฤษฎีใหม่ การรวมกลุ่มเป็นสหกรณ์ ตลาดชุมชน
- (๓) ส่งเสริมให้ใช้เทคโนโลยีปรับปรุงดินให้เหมาะสมกับพืช
- (๔) รวบรวมกลุ่มผลผลิตพืชคล้ายคลึงกัน วางแผนการผลิต การจำหน่าย

๕.๕ ด้านการบริหารจัดการและการอนุรักษ์ทรัพยากรธรรมชาติและสิ่งแวดล้อม มีภารกิจที่เกี่ยวข้องดังนี้

- (๑) คุ้มครอง ดูแล และบำรุงรักษาทรัพยากรธรรมชาติและสิ่งแวดล้อม
- (๒) ให้มีการจัดระบบกำจัดขยะหรือเก็บขยะที่ถูกต้อง เพื่อลดปริมาณขยะที่มีให้น้อยลง พร้อมทำให้ประชาชนมีจิตสำนึกรับผิดชอบเกี่ยวกับขยะ
- (๓) ลดปริมาณการใช้สารเคมี พร้อมทั้งส่งเสริมการใช้เทคโนโลยีชีวภาพเพื่อช่วยลดจากสารพิษ
- (๔) เพิ่มปริมาณต้นไม้ในที่สาธารณะประโยชน์ให้มากขึ้น พร้อมทั้งให้ประชาชนในท้องถิ่นเข้ามามีส่วนร่วมในการดูแลและจัดการทรัพยากรธรรมชาติของตนเอง
- (๕) จัดหาสถานที่พักผ่อนหย่อนใจและนันทนาการ

๕.๖ ด้านการศาสนา ศิลปวัฒนธรรม จารีตประเพณีและ ภูมิปัญญาท้องถิ่น มีภารกิจที่เกี่ยวข้องดังนี้

- (๑) บำรุงรักษาศิลปะ จารีตประเพณี ภูมิปัญญาท้องถิ่น และวัฒนธรรมอันดีของท้องถิ่น
- (๒) จัดตั้งศูนย์ถ่ายทอดเทคโนโลยีการเกษตรระดับตำบลพร้อมเป็นการสนับสนุนภูมิปัญญาท้องถิ่น เพื่อการพัฒนาเกษตรแบบยั่งยืนตามแนวเศรษฐกิจแบบพอเพียง
- (๓) ส่งเสริมให้พัฒนาผลิตภัณฑ์ประจำท้องถิ่น (หนึ่งผลิตภัณฑ์หนึ่งตำบล)

๕.๗ ด้านการบริหารจัดการและการสนับสนุนการปฏิบัติการกิจของส่วนราชการและองค์กรปกครองส่วนท้องถิ่น มีภารกิจที่เกี่ยวข้องดังนี้

- (๑) สนับสนุนองค์กรปกครองส่วนท้องถิ่นอื่นในการพัฒนาท้องถิ่น
- (๒) ส่งเสริมรณรงค์ให้ประชาชนได้มีส่วนร่วมในการบริหารงานของ อบต.
- (๓) ให้ความรู้เกี่ยวกับการภารกิจ หลักเกณฑ์และวิธีการสมัครรับเลือกตั้งสมาชิกสภาท้องถิ่น

ความเชื่อมโยงของยุทธศาสตร์ในภาพรวม  
 การจัดทำแผนพัฒนาท้องถิ่นสี่ปีขององค์การบริหารส่วนตำบลมีความเชื่อมโยงของยุทธศาสตร์ใน  
 ภาพรวม ดังนี้

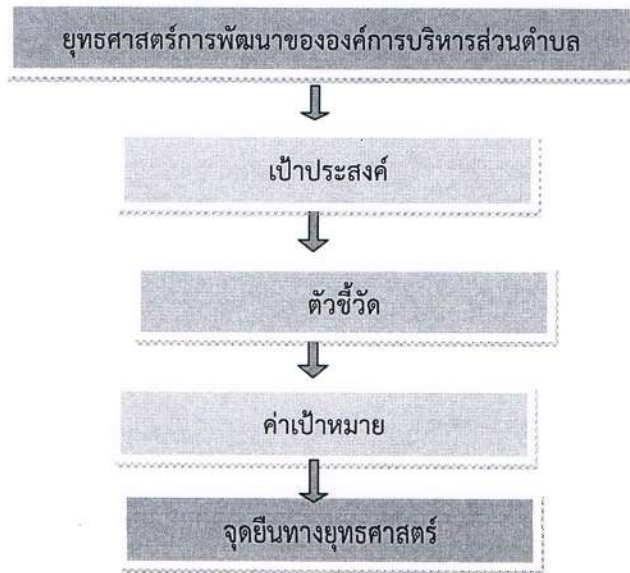

การวิเคราะห์เพื่อพัฒนาท้องถิ่น

๓.๑ การวิเคราะห์กรอบการจัดทำยุทธศาสตร์ขององค์กรปกครองส่วนท้องถิ่น

ในการจัดทำแผนพัฒนาท้องถิ่นสี่ปีขององค์การบริหารส่วนตำบลได้ใช้การวิเคราะห์ SWOT Analysis/Demand (Demand Analysis)/Global Demand และ Trend ปัจจัยและสถานการณ์การเปลี่ยนแปลงที่มีผลต่อการพัฒนา อย่างน้อยต้องประกอบด้วย การวิเคราะห์ศักยภาพด้านเศรษฐกิจ ด้านสังคม ด้านทรัพยากรธรรมชาติและสิ่งแวดล้อม ซึ่งมีรายละเอียดดังนี้

จุดแข็ง (S : Strength)

- ประชาชน ผู้นำชุมชน มีความพร้อมที่จะให้ความร่วมมือกับทางราชการในการพัฒนาท้องถิ่นของตนเอง
- ชุมชนเข้มแข็งได้รับการบริการสาธารณะด้านโครงสร้างพื้นฐาน
- มีเส้นทางสัญจรเป็นไปด้วยความสะดวกในการสัญจรคมนาคมและขนส่งพืชผลทางการเกษตร
- มีเส้นทางสัญจรคมนาคมขนส่งพืชผลทางการเกษตรที่ติดต่อกับอำเภอเมืองจังหวัดนครราชสีมา
- ประชาชนยังยึดมั่นในขนบธรรมเนียมประเพณีและวัฒนธรรมท้องถิ่น
- ประชากรส่วนใหญ่มีอาชีพเกษตรกรรม ผลผลิตทางการเกษตรที่สำคัญ ได้แก่ ข้าว มันสำปะหลัง ข้าวโพด ผลไม้ และการเลี้ยงสัตว์ ฯลฯ
- มีโรงเรียนสังกัด สพฐ. ๓ โรงเรียน สอนตั้งแต่ระดับก่อนประถมศึกษาถึงระดับประถมศึกษา
- ศูนย์พัฒนาเด็กเล็ก ๑ แห่ง สังกัดองค์การบริหารส่วนตำบลโป่งแดง
- มีการประสานความร่วมมือระหว่างองค์กรปกครองส่วนท้องถิ่นกับส่วนราชการในพื้นที่
- มีความสงบไม่ค่อยจะมีปัญหา ด้านความปลอดภัยและด้านมลพิษ



- ผู้นำชุมชนให้ความร่วมมือในการพัฒนาท้องถิ่น
- มีระบบประปาในสังกัดขององค์การบริหารส่วนตำบลโป่งแดง
- มีวัด ๖ แห่ง
- ประชาชนสามารถรับรู้ข่าวสารจากองค์การบริหารส่วนตำบล โดยผ่านหอกระจาย

ข่าวภายในหมู่บ้านต่างๆ

- มีการให้บริการด้านการสื่อสารของบริษัทไอที และมีสัญญาณโทรศัพท์ไร้สายของ  
ของเอกชนหลายบริษัท อีกทั้งยังมีสถานีฐานโทรศัพท์ไร้สายในพื้นที่
- มีกองทุนในหมู่บ้าน เช่น การออมเงินสัจจะ กองทุนหมู่บ้าน ฯลฯ
- มีกลุ่มอาชีพแม่บ้าน กลุ่มเกษตรกรทำนา กองทุนเงินสาธารณสุขุมูลฐานชุมชน ฯลฯ

#### จุดอ่อน (W : Weakness)

- ➔ คนในวัยทำงาน คนหนุ่มสาวอพยพไปทำงานทำในเมืองและต่างประเทศ
- ➔ ราษฎรยากจน ส่วนใหญ่ประชาชนประกอบอาชีพทางการเกษตรเพียงอย่างเดียว  
ทำให้ขาดรายได้ในฤดูแล้ง
- ➔ ประชาชนไม่สามารถรวมกลุ่มกันเพื่อดำเนินการด้านเศรษฐกิจของชุมชนในรูปของ  
กลุ่มอาชีพอย่างเข้มแข็ง
- ➔ ขาดสถานศึกษาระดับฝึกออาชีพ ขาดแหล่งงานรองรับแรงงานว่างงาน  
นอกฤดูกาล
- ➔ แหล่งเงินทุนต่างๆ เช่น ธนาคารพาณิชย์ มีน้อยประชาชนไม่ได้รับความสะดวกใน  
การติดต่อ
- ➔ ที่ดินมีราคาสูงถ้าจะพัฒนาในด้านการเกษตรและภาคอุตสาหกรรมต้อง  
ใช้งบประมาณจำนวนมาก

#### โอกาส (O : Opportunity)

- ☞ จังหวัดนครราชสีมา สามารถสนับสนุนงบประมาณให้องค์การบริหารส่วนตำบล  
โป่งแดง ที่มีแผนงาน/โครงการตามแนวทางยุทธศาสตร์การพัฒนาจังหวัด
- ☞ มีเส้นทางคมนาคมมีพื้นที่ติดต่อกับอำเภอเมืองสามารถรองรับการขยายตัวของ  
ลงทุนทางเศรษฐกิจ
- ☞ ได้รับความร่วมมือสนับสนุนจากหน่วยงานของรัฐเป็นอย่างดี การปฏิรูป ระบบ  
ราชการทำให้พนักงานเกิดความกระตือรือร้นในการปฏิบัติงาน
- ☞ รัฐบาลมีนโยบายให้ประชาชนมีส่วนร่วมในการพัฒนาท้องถิ่นของตนเอง
- ☞ ส่วนกลางมีการอนุมัติโครงการโครงสร้างพื้นฐานขนาดใหญ่ ผ่านพื้นที่องค์การ  
บริหารส่วนตำบลโป่งแดง

### อุปสรรค (T : Threat)

- ⊗ มีปัญหาแนวเขตการปกครองระหว่าง ยังไม่ชัดเจน
- ⊗ ปัจจุบันองค์การบริหารส่วนตำบลขามโป่งแดง เป็นองค์การปกครองส่วนท้องถิ่นขนาดกลาง มีงบประมาณจำกัดเมื่อเทียบกับภารกิจหน้าที่ต่างๆ ตามกฎหมายที่กำหนดให้เป็นอำนาจหน้าที่ขององค์การปกครองส่วนท้องถิ่นตามกฎหมายอื่น ตามภารกิจถ่ายโอนฯ ตามนโยบายท้องถิ่น นโยบายจังหวัดและนโยบายรัฐบาล
- ⊗ งบประมาณที่ได้รับจากส่วนกลาง ไม่เพียงพอในการบริหารงาน
- ⊗ กฎหมายและระเบียบต่างๆ ในการปฏิบัติงานทำให้ขาดความคล่องตัวในการบริหารงาน
- ⊗ การถ่ายโอนภารกิจต่างๆ ไม่เป็นไปในแนวทางเดียวกันทำให้การปฏิบัติงานเกิดความล่าช้าไม่เป็นไปตามวัตถุประสงค์ที่วางไว้
- ⊗ การพัฒนาบางด้านต้องเป็นไปตามกฎหมาย จึงไม่สามารถดำเนินการแก้ปัญหาได้ ต้องอาศัยความเสียสละของชุมชนเท่านั้น ซึ่งบางครั้งก็ทำได้ยากมาก

## ๖. ภารกิจหลัก และภารกิจรอง ที่องค์การบริหารส่วนตำบลจะดำเนินการ

### ภารกิจหลัก

๑. การปรับปรุงโครงสร้างพื้นฐาน
๒. การส่งเสริมและพัฒนาคุณภาพชีวิต
๓. การส่งเสริมการเกษตร
๔. การพัฒนาและส่งเสริมการศึกษา ศาสนาและวัฒนธรรม
๕. การพัฒนาส่งเสริมสุขภาพและการสาธารณสุข
๖. การสนับสนุนและส่งเสริมอุตสาหกรรมในครัวเรือนและเศรษฐกิจชุมชน
๗. การรณรงค์ต่อต้านและป้องกันยาเสพติด

### ภารกิจรอง

๑. การฟื้นฟูวัฒนธรรมและส่งเสริมประเพณีท้องถิ่น
๒. การพัฒนาการมีส่วนร่วมทางเมืองและการบริหาร
๓. การพัฒนาและปรับปรุงแหล่งท่องเที่ยว
๔. การพัฒนาและสงเคราะห์เด็ก สตรี คนชราและผู้ด้อยโอกาส



## ๗. สรุปปัญหาและแนวทางในการกำหนดโครงสร้างส่วนราชการและกรอบอัตรากำลัง

องค์การบริหารส่วนตำบลโป่งแดง เป็น อบต. ขนาดกลางกำหนดโครงสร้างการแบ่งส่วนราชการ ออกเป็น ๔ ส่วน และ ๑ หน่วย ได้แก่

๑. สำนักปลัด อบต.
๒. กองคลัง
๓. กองช่าง
๔. กองการศึกษา ศาสนาและวัฒนธรรม
๕. หน่วยตรวจสอบภายใน

กำหนดกรอบอัตรากำลังจำนวนทั้งสิ้น ๓๐ อัตรา แต่เนื่องจากที่ผ่านมาองค์การบริหารส่วนตำบลโป่งแดง อำนาจหน้าที่ ความรับผิดชอบ และปริมาณงานที่เพิ่มขึ้นจำนวนมากในส่วนราชการ และจำนวนบุคลากรที่มีอยู่ไม่เพียงพอต่อการปฏิบัติภารกิจให้สำเร็จลุล่วงได้อย่างมีประสิทธิภาพ และประสิทธิผล ดังนั้น จึงต้องมีความจำเป็นต้องขอกำหนดตำแหน่งขึ้นใหม่เพื่อรองรับปริมาณงานที่เพิ่มมากขึ้น และแก้ไขปัญหาการบริหารงานภายในส่วนราชการขององค์การบริหารส่วนตำบลโป่งแดงต่อไป

ดังนั้น เพื่อให้การกำหนดอัตรากำลังขององค์การบริหารส่วนตำบลโป่งแดงมีความเหมาะสมเพียงพอต่อการปฏิบัติงานและปริมาณที่เพิ่มขึ้นรองรับปริมาณที่เพิ่มขึ้นและยุบเลิกบางตำแหน่งที่มีความซ้ำซ้อนให้เหมาะสมกับภาระค่าใช้จ่ายด้านบุคลากรเพื่อแก้ไขปัญหาการบริหารงานภายในส่วนราชการ สำนักปลัด อบต. กองคลัง กองช่าง กองการศึกษา ศาสนาและวัฒนธรรม และหน่วยตรวจสอบภายใน จึงขอกำหนดตำแหน่งใหม่และยุบเลิก อัตรากำลังที่ไม่จำเป็นโดยให้สอดคล้องกับภารกิจและอำนาจหน้าที่ที่สามารถแก้ไขปัญหาขององค์การบริหารส่วนตำบลได้อย่างมีประสิทธิภาพยิ่งขึ้น

จากการวิเคราะห์ยุทธศาสตร์และแนวทางการพัฒนา สามารถนำมาวิเคราะห์กำหนดตำแหน่งอัตรากำลังขององค์การบริหารส่วนตำบลโป่งแดงเพื่อรองรับภารกิจตามยุทธศาสตร์การพัฒนาได้ดังนี้

๑. ปลัดองค์การบริหารส่วนตำบล (นักบริหารงานท้องถิ่น ระดับกลาง)

**สำนักปลัด อบต.** มีหน้าที่ความรับผิดชอบเกี่ยวกับราชการทั่วไปขององค์การบริหารส่วนตำบล และราชการที่มีได้กำหนดให้เป็นหน้าที่ของกอง หรือส่วนราชการใดในองค์การบริหารส่วนตำบลโดยเฉพาะรวมทั้งกำกับและเร่งรัดการปฏิบัติราชการของส่วนราชการในองค์การบริหารส่วนตำบลให้เป็นไปตามนโยบายแนวทางและแผนการปฏิบัติราชการขององค์การบริหารส่วนตำบล มีบุคลากรปฏิบัติงานดังนี้

### พนักงานส่วนตำบล

- |   |         |         |
|---|---------|---------|
| ๑. หัวหน้าสำนักปลัด (นักบริหารงานทั่วไป ระดับต้น) | จำนวน ๑ | ตำแหน่ง |
| ๒. นักวิเคราะห์นโยบายและแผนชำนาญการ               | จำนวน ๑ | ตำแหน่ง |
| ๓. นักพัฒนาชุมชนชำนาญการ                          | จำนวน ๑ | ตำแหน่ง |
| ๔. นักจัดการงานทั่วไปชำนาญการ                     | จำนวน ๑ | ตำแหน่ง |
| ๕. นักทรัพยากรบุคคลชำนาญการ                       | จำนวน ๑ | ตำแหน่ง |
| ๖. นิติกรชำนาญการ                                 | จำนวน ๑ | ตำแหน่ง |
| ๗. นักวิชาการเกษตรชำนาญการ                        | จำนวน ๑ | ตำแหน่ง |
| ๘. เจ้าพนักงานพัฒนาชุมชนชำนาญงาน                  | จำนวน ๑ | ตำแหน่ง |
| ๙. เจ้าพนักงานธุรการชำนาญงาน                      | จำนวน ๑ | ตำแหน่ง |

พนักงานจ้าง

- |                     |                            |
|---------------------|----------------------------|
| ๑. พนักงานขับรถยนต์ | จำนวน ๑ ตำแหน่ง            |
| ๒. คนงานทั่วไป      | จำนวน ๓ ตำแหน่ง            |
| ๓. คนงานทั่วไป      | จำนวน ๑ ตำแหน่ง (ว่างเต็ม) |

กองคลัง มีหน้าที่ความรับผิดชอบเกี่ยวกับการจ่าย การรับ การนำส่งเงิน การเก็บรักษาเงิน และเอกสารทางการเงิน การตรวจสอบใบสำคัญ ฎีกาเกี่ยวกับเงินเดือน ค่าจ้าง ค่าตอบแทน บำเหน็จบำนาญ เงินอื่นๆ งานเกี่ยวกับการจัดทำงบประมาณ ฐานะทางการเงิน และการจัดสรรเงินต่างๆ การจัดทำบัญชีทุกประเภท ทะเบียนคุมเงิน รายได้และรายจ่ายอื่นๆ การควบคุมการเบิกจ่าย งานทำงบทดลองประจำปี ประจำปี งานเกี่ยวกับการพัสดุขององค์การบริหารส่วนตำบล และงานอื่นๆ ที่เกี่ยวข้องและที่ได้รับมอบหมาย มีบุคลากรปฏิบัติงาน ดังนี้

พนักงานส่วนตำบล

- |  |                 |
|--|-----------------|
| ๑. ผู้อำนวยการกองคลัง (นักบริหารงานการคลัง ระดับต้น) | จำนวน ๑ ตำแหน่ง |
| ๒. นักวิชาการเงินและบัญชีชำนาญการ                    | จำนวน ๑ ตำแหน่ง |
| ๓. นักวิชาการจัดเก็บรายได้ชำนาญการ                   | จำนวน ๑ ตำแหน่ง |
| ๔. นักวิชาการพัสดุปฏิบัติการ                         | จำนวน ๑ ตำแหน่ง |

ลูกจ้างประจำ

- |                   |                 |
|-------------------|-----------------|
| ๑. นักวิชาการคลัง | จำนวน ๑ ตำแหน่ง |
|-------------------|-----------------|

พนักงานจ้าง

- |                                    |                 |
|------------------------------------|-----------------|
| ๑. ผู้ช่วยเจ้าพนักงานจัดเก็บรายได้ | จำนวน ๑ ตำแหน่ง |
| ๒. ผู้ช่วยเจ้าพนักงานธุรการ        | จำนวน ๑ ตำแหน่ง |

กองช่าง มีหน้าที่ความรับผิดชอบเกี่ยวกับการสำรวจ ออกแบบ การจัดทำข้อมูลทางด้านวิศวกรรมจัดเก็บและทดสอบคุณภาพวัสดุ งานออกแบบและเขียนแบบ การตรวจสอบการก่อสร้าง งานการควบคุมอาคารตามระเบียบ กฎหมาย งานแผนการปฏิบัติงานก่อสร้างและซ่อมบำรุง งานควบคุมการก่อสร้างและซ่อมบำรุง งานแผนงาน ด้านวิศวกรรมเครื่องจักรกล การรวบรวมประวัติติดตามควบคุมการปฏิบัติงานเครื่องจักรกล การควบคุมการบำรุงรักษาเครื่องจักรกลและยานพาหนะ งานเกี่ยวกับแผนงาน ควบคุมเก็บรักษา การเบิกจ่ายวัสดุ อุปกรณ์ อะไหล่ น้ำมันเชื้อเพลิง และงานอื่นๆ ที่เกี่ยวข้องและที่ได้รับมอบหมาย มีบุคลากรปฏิบัติงาน ดังนี้

พนักงานส่วนตำบล

- |   |                 |
|---|-----------------|
| ๑. ผู้อำนวยการกองช่าง (นักบริหารงานช่าง ระดับต้น) | จำนวน ๑ ตำแหน่ง |
| ๒. นายช่างโยธาอาวุโส                              | จำนวน ๑ ตำแหน่ง |
| ๓. นายช่างโยธาชำนาญงาน                            | จำนวน ๑ ตำแหน่ง |

ลูกจ้างประจำ

- |                      |                 |
|----------------------|-----------------|
| ๑. เจ้าพนักงานธุรการ | จำนวน ๑ ตำแหน่ง |
|----------------------|-----------------|

กองการศึกษา ศาสนาและวัฒนธรรม มีหน้าที่ความรับผิดชอบเกี่ยวกับการจัดการศึกษา ขั้นพื้นฐานขององค์การบริหารส่วนตำบล ได้แก่ การจัดการศึกษาก่อนปฐมวัย การจัดการศึกษาปฐมวัย การจัดการศึกษาระดับประถมศึกษา งานบริหารจัดการศูนย์พัฒนาเด็กเล็ก การเตรียมพร้อมการรับถ่ายโอน การจัดการจัดการศึกษาจากกระทรวงศึกษาธิการ การจัดการกิจกรรมพัฒนาเด็กและเยาวชน การจัดการกิจกรรมพัฒนา



อาชีพเยาวชน การมีส่วนร่วมสนับสนุนส่งเสริมการจัดการศึกษาแก่สังกัดต่างๆ การทำนุบำรุงศาสนา ศิลปวัฒนธรรมและภูมิปัญญาท้องถิ่น และงานอื่นๆ ที่เกี่ยวข้องและที่ได้รับมอบหมาย มีบุคลากรปฏิบัติงาน ดังนี้

#### พนักงานส่วนตำบล

- |  |                            |
|--|----------------------------|
| ๑. ผู้อำนวยการกองการศึกษา ศาสนาและวัฒนธรรม | จำนวน ๑ ตำแหน่ง (ว่างเต็ม) |
| ๒. นักวิชาการศึกษานานาชาติ                 | จำนวน ๑ ตำแหน่ง            |

#### พนักงานครู

- |                                    |                            |
|------------------------------------|----------------------------|
| ๑. ครูองค์การบริหารส่วนตำบล (คศ.๑) | จำนวน ๑ ตำแหน่ง (ว่างเต็ม) |
|------------------------------------|----------------------------|

#### พนักงานจ้าง

- |                |                            |
|----------------|----------------------------|
| ๑. คนงานทั่วไป | จำนวน ๑ ตำแหน่ง (ว่างเต็ม) |
|----------------|----------------------------|

### **วิเคราะห์อัตรากำลังที่มี ขององค์การบริหารส่วนตำบลโป่งแดง**

การวิเคราะห์สภาวะแวดล้อม (SWOT Analysis) เป็นเครื่องมือในการประเมินสถานการณ์สำหรับองค์กร ซึ่งช่วยผู้บริหารกำหนด จุดแข็ง และจุดอ่อน ขององค์กร จากสภาพแวดล้อมภายใน โอกาสและอุปสรรค จากสภาพแวดล้อมภายนอก ตลอดจนผลกระทบจากปัจจัย ต่างๆ ต่อการทำงานขององค์กร การวิเคราะห์ SWOT Analysis เป็นเครื่องมือในการวิเคราะห์ เพื่อให้ผู้บริหารรู้จุดแข็ง จุดอ่อน โอกาส และอุปสรรคขององค์กร ซึ่งจะช่วยให้ทราบว่าองค์กรได้เดินทางมาถูกทิศและไม่หลงทาง นอกจากนี้ยังบอกได้ว่าองค์กรมีแรงขับเคลื่อนไปยังเป้าหมายได้ดีหรือไม่ มั่นใจได้อย่างไรว่าระบบการทำงานในองค์กรยังมีประสิทธิภาพอยู่ มีจุดอ่อนที่จะปรับปรุงอย่างไร ซึ่งการวิเคราะห์สภาวะแวดล้อม SWOT Analysis มีปัจจัยที่ควรนำมาพิจารณา ๒ ส่วน ดังนี้

#### **๑. ปัจจัยภายใน (Internal Environment Analysis) ได้แก่**

##### **๑.๑ S มาจาก Strengths**

หมายถึง จุดเด่นหรือจุดแข็ง ซึ่งเป็นผลมาจากปัจจัยภายใน เป็นข้อดีที่เกิดจากสภาพแวดล้อมภายในองค์กร เช่นจุดแข็งด้านส่วนประสม จุดแข็งด้านการเงิน จุดแข็งด้านการผลิต จุดแข็งด้านทรัพยากรบุคคล องค์กรจะต้องใช้ประโยชน์จากจุดแข็งในการกำหนดกลยุทธ์

##### **๑.๒ W มาจาก Weaknesses**

หมายถึง จุดด้อยหรือจุดอ่อน ซึ่งเป็นผลมาจากปัจจัยภายใน เป็น ปัญหาหรือข้อบกพร่องที่เกิดจากสภาพภายในต่างๆ ขององค์กรจะต้องหาวิธีในการแก้ปัญหาเหล่านั้น

#### **๒. ปัจจัยภายนอก (External Environment Analysis) ได้แก่**

##### **๒.๑ O มาจาก Opportunities**

หมายถึง โอกาส เป็นผลการที่สภาพแวดล้อม ภายนอกขององค์กรเอื้อประโยชน์หรือส่งเสริมการดำเนินงานองค์กร โอกาสแตกต่างจากจุดแข็งตรงที่โอกาสนั้น เป็นผลมาจากสภาพแวดล้อมภายนอก แต่จุดแข็งนั้นเป็นผลมาจากสภาพแวดล้อมภายใน ผู้บริหารที่ดีจะต้องเสาะแสวงหาโอกาสอยู่เสมอ และใช้ประโยชน์จากโอกาสนั้น

##### **๒.๒ T มาจาก Threats**

หมายถึง อุปสรรค เป็นข้อจำกัดที่เกิดจากสภาพแวดล้อม ภายนอก ซึ่งการบริหารจำเป็นต้องปรับกลยุทธ์ให้สอดคล้องและพยายามขจัดอุปสรรค ต่างๆ ที่เกิดขึ้นให้ได้จริง

**วิเคราะห์ปัจจัยภายใน ภายนอก (SWOT)**  
**ของบุคลากรในสังกัด องค์การบริหารส่วนตำบลโป่งแดง (ระดับตัวบุคลากร)**

<p><b>จุดแข็ง S</b></p> <ol style="list-style-type: none"> <li>๑. มีภูมิสำเนาอยู่ในพื้นที่ อบต. และพื้นที่ใกล้ อบต.</li> <li>๒. มีอายุเฉลี่ย ๒๕ - ๕๐ ปี เป็นวัยทำงาน</li> <li>๓. มีผู้หญิงมากกว่าผู้ชายทำให้การทำงานละเอียดรอบครอบไม่มีพฤติกรรมเสี่ยงต่อการทุจริต</li> <li>๔. มีการพัฒนาศึกษาหาความรู้เพิ่มเติมอยู่เสมอ</li> <li>๕. เป็นคนในชุมชนสามารถทำงานคล่องตัว โดยใช้ความสัมพันธ์ส่วนตัวได้</li> </ol>	<p><b>จุดอ่อน W</b></p> <ol style="list-style-type: none"> <li>๑. บางส่วนมีความรู้ไม่สอดคล้องกับภารกิจของ อบต.</li> <li>๒. ทำงานในลักษณะเชื่อความคิดส่วนตัวมากกว่าหลักการและเหตุผลที่ถูกต้องของทางราชการ</li> <li>๓. มีภาระหนี้สิน</li> </ol>
<p><b>โอกาส O</b></p> <ol style="list-style-type: none"> <li>๑. มีความใกล้ชิดคุ้นเคยกับประชาชนทำให้เกิดความร่วมมือในการทำงานง่ายขึ้น</li> <li>๒. มีความจริงใจในการพัฒนาอุทิศตนได้ตลอดเวลา</li> <li>๓. ชุมชนยังมีความคาดหวังในตัวผู้บริหารและการทำงาน และ อบต. ในฐานะตัวแทน</li> </ol>	<p><b>ข้อจำกัด T</b></p> <ol style="list-style-type: none"> <li>๑. ส่วนมากมีเงินเดือน/ค่าจ้างน้อย รายได้ไม่เพียงพอ</li> <li>๒. ระดับความรู้ไม่เหมาะสมสอดคล้องกับความยากของงาน</li> <li>๓. พื้นที่กว้างทำให้บุคลากรที่มีอยู่ไม่พอให้บริการ</li> <li>๔. มีความก้าวหน้าในวงแคบ</li> </ol>

**วิเคราะห์ปัจจัยภายใน ภายนอก (SWOT)**  
**องค์การบริหารส่วนตำบลโป่งแดง (ระดับองค์กร)**

<p><b>จุดแข็ง S</b></p> <ol style="list-style-type: none"> <li>๑. บุคลากรมีความรักถิ่นไม่ต้องการย้าย</li> <li>๒. การเดินทางสะดวกทำงานเกินเวลาได้</li> <li>๓. ชุมชนยังมีความคาดหวังในตัวผู้บริหาร และการทำงาน และ อบต. ในฐานะตัวแทน</li> <li>๔. มีการส่งเสริมการศึกษาและฝึกอบรมบุคลากร</li> <li>๕. ให้โอกาสในการพัฒนาและส่งเสริมความก้าวหน้าของบุคลากรภายในองค์กรอย่างเสมอภาคกัน</li> <li>๖. ส่งเสริมให้มีการนำความรู้และทักษะใหม่ ๆ ที่ได้จากการศึกษาและฝึกอบรมมาใช้ในการปฏิบัติงาน</li> </ol>	<p><b>จุดอ่อน W</b></p> <ol style="list-style-type: none"> <li>๑. ขาดบุคลากรที่มีความรู้เฉพาะด้านทางวิชาชีพ</li> <li>๒. พื้นที่พัฒนามากว้าง ปัญหามากทำให้บางสายงานมีบุคลากรไม่เพียงพอหรือไม่มี</li> <li>๓. อาคารสำนักงานคับแคบ</li> </ol>
<p><b>โอกาส O</b></p> <ol style="list-style-type: none"> <li>๑. ประชาชนให้ความร่วมมือในการพัฒนา อบต. ดี</li> <li>๒. มีความคุ้นเคยกันทุกคน</li> <li>๓. บุคลากรมีถิ่นที่อยู่กระจายทั่วเขต อบต. ทำให้รู้สภาพพื้นที่ ทิศนคติของประชาชนได้ดี</li> <li>๔. บุคลากรมีการพัฒนาความรู้ปริญญาตรี /ปริญญาโท เพิ่มขึ้น</li> <li>๕. ผู้บริหารและผู้บังคับบัญชาตามสายงานมีบทบาทในการช่วยให้บุคลากรบรรลุเป้าประสงค์</li> </ol>	<p><b>ข้อจำกัด T</b></p> <ol style="list-style-type: none"> <li>๑. มีระบบอุปถัมภ์และกลุ่มพรรคพวกจากความสัมพันธ์แบบเครือญาติในชุมชน การดำเนินการทางวินัยเป็นไปได้ยากมักกระทบญาติพี่น้อง</li> <li>๒. ขาดบุคลากรที่มีความเชี่ยวชาญบางสายงานความรู้ที่มีจำกัดทำให้ต้องเพิ่มพูนความรู้ให้หลากหลายจึงจะทำงานได้ ครอบคลุมภารกิจ ของ อบต.</li> <li>๓. งบประมาณน้อยเมื่อเปรียบเทียบกับพื้นที่จำนวนประชากร และภารกิจ</li> </ol>



สมรรถนะ (Competency)  
และใช้ประกอบการสรรหา แต่งตั้งเลื่อนตำแหน่ง

นโยบายและกลยุทธ์ด้านการบริหาร  
และพัฒนาทรัพยากรบุคคล



ความรู้ ทักษะ และสมรรถนะที่จำเป็นของข้าราชการหรือพนักงานส่วนตำบล  
องค์การบริหารส่วนตำบลโป่งแดง อำเภอขามทะเลสอ จังหวัดนครราชสีมา

๑. ความรู้ที่จำเป็นในงานของข้าราชการหรือพนักงานส่วนท้องถิ่น

๑.๑ ความรู้ที่จำเป็นในงานของข้าราชการหรือพนักงานส่วนท้องถิ่น มีจำนวน ๒๑ ด้าน ดังนี้

- ๑.๑.๑ ความรู้ที่จำเป็นในงาน (ความรู้เฉพาะทางในงานที่รับผิดชอบ)
- ๑.๑.๒ ความรู้เรื่องกฎหมาย (ความรู้เฉพาะทางในงานที่รับผิดชอบ)
- ๑.๑.๓ ความรู้เรื่องหลักปรัชญาเศรษฐกิจพอเพียงตามแนวพระราชดำริของพระบาทสมเด็จพระเจ้าอยู่หัว
- ๑.๑.๔ ความรู้ทั่วไปเรื่องชุมชน
- ๑.๑.๕ ความรู้เรื่องการจัดการความรู้
- ๑.๑.๖ ความรู้เรื่องการจัดทำแผนปฏิบัติการและแผนยุทธศาสตร์
- ๑.๑.๗ ความรู้เรื่องการติดตามและประเมินผล
- ๑.๑.๘ ความรู้เรื่องระบบการจัดการองค์กร
- ๑.๑.๙ ความรู้เรื่องการวิเคราะห์ผลกระทบต่างๆ เช่น การประเมินผลกระทบสิ่งแวดล้อม (EIA), การประเมินผลกระทบทางสุขภาพ (HIA), ฯลฯ
- ๑.๑.๑๐ ความรู้เรื่องการทำงานการเงินและงบประมาณ
- ๑.๑.๑๑ ความรู้เรื่องระบบการบริหารงานการคลังภาครัฐด้วยระบบอิเล็กทรอนิกส์ (GFMS)
- ๑.๑.๑๒ ความรู้เรื่องการบริหารความเสี่ยง
- ๑.๑.๑๓ ความรู้เรื่องบัญชีและระบบบัญชี
- ๑.๑.๑๔ ความรู้เรื่องจัดซื้อจัดจ้างและกฎระเบียบพัสดุ
- ๑.๑.๑๕ ความรู้เรื่องการบริหารทรัพยากรบุคคล
- ๑.๑.๑๖ ความรู้เรื่องการพัฒนาบุคลากร
- ๑.๑.๑๗ ความรู้เรื่องงานธุรการและงานสารบรรณ
- ๑.๑.๑๘ ความรู้เรื่องสถานการณ์ภายนอกและผลกระทบต่อเศรษฐกิจและสังคมพื้นที่
- ๑.๑.๑๙ ความรู้เรื่องสื่อสารสาธารณะ
- ๑.๑.๒๐ ความรู้เรื่องการบริหารจัดการฮาร์ดแวร์ (Hardware) ซอฟต์แวร์ (Software) และเน็ตเวิร์ก(Network)
- ๑.๑.๒๑ ความรู้เรื่องบรรณารักษ์

มีดังนี้

๑.๒ การกำหนดความรู้ที่จำเป็นประจำสายงานของข้าราชการหรือพนักงานส่วนท้องถิ่น

- ๑.๒.๑ สายงานในตำแหน่งประเภทบริหาร ให้กำหนดความรู้ที่จำเป็นประจำสายงานไว้อย่างน้อยสายงานละ ๗ ด้าน

๑.๒.๒ สายงานในตำแหน่งประเภทอำนวยการ ให้กำหนดความรู้ที่จำเป็นประจำสายงานไว้  
อย่างน้อยสายงานละ ๗ ด้าน

๑.๒.๓ สายงานในตำแหน่งประเภทวิชาการ ให้กำหนดความรู้ที่จำเป็นประจำสายงานไว้  
อย่างน้อยสายงานละ ๕ ด้าน

๑.๒.๔ สายงานในตำแหน่งประเภททั่วไป ให้กำหนดความรู้ที่จำเป็นประจำสายงานไว้  
อย่างน้อยสายงานละ ๓ ด้าน

๑.๓ การกำหนดรายละเอียด หลักเกณฑ์ และวิธีปฏิบัติเกี่ยวกับความรู้ที่จำเป็นในงาน  
ของข้าราชการหรือพนักงานส่วนท้องถิ่น ให้เป็นไปตามมาตรฐานทั่วไปที่คณะกรรมการกลาง  
ข้าราชการหรือพนักงานส่วนท้องถิ่นกำหนด

๒. ทักษะที่จำเป็นในงานของข้าราชการหรือพนักงานส่วนท้องถิ่น

๒.๑ ทักษะที่จำเป็นในงานของข้าราชการหรือพนักงานส่วนท้องถิ่น มีจำนวน ๙ ด้าน  
ดังนี้

๒.๑.๑ ทักษะการบริหารข้อมูล

๒.๑.๒ ทักษะการใช้คอมพิวเตอร์

๒.๑.๓ ทักษะการประสานงาน

๒.๑.๔ ทักษะในการสืบสวน

๒.๑.๕ ทักษะการบริหารโครงการ

๒.๑.๖ ทักษะในการสื่อสาร การนำเสนอ และถ่ายทอดความรู้

๒.๑.๗ ทักษะการเขียนรายงานและสรุปรายงาน

๒.๑.๘ ทักษะการเขียนหนังสือราชการ

๒.๑.๙ ทักษะการใช้เครื่องมือและอุปกรณ์ทางวิทยาศาสตร์

๒.๒ การกำหนดทักษะที่จำเป็นประจำสายงานของข้าราชการหรือพนักงานส่วนท้องถิ่น  
มีดังนี้

๒.๒.๑ สายงานในตำแหน่งประเภทบริหาร ให้กำหนดทักษะที่จำเป็นประจำสายงานไว้  
อย่างน้อยสายงานละ ๔ ด้าน

๒.๒.๒ สายงานในตำแหน่งประเภทอำนวยการ ให้กำหนดทักษะที่จำเป็นประจำสายงานไว้  
อย่างน้อยสายงานละ ๔ ด้าน

๒.๒.๓ สายงานในตำแหน่งประเภทวิชาการ ให้กำหนดทักษะที่จำเป็นประจำสายงานไว้  
อย่างน้อยสายงานละ ๓ ด้าน

๒.๒.๔ สายงานในตำแหน่งประเภททั่วไป ให้กำหนดทักษะที่จำเป็นประจำสายงานไว้  
อย่างน้อยสายงานละ ๓ ด้าน

๒.๓ การกำหนดรายละเอียด หลักเกณฑ์ และวิธีปฏิบัติเกี่ยวกับทักษะที่จำเป็นในงาน  
ของข้าราชการหรือพนักงานส่วนท้องถิ่น ให้เป็นไปตามมาตรฐานทั่วไปที่คณะกรรมการกลาง  
ข้าราชการหรือพนักงานส่วนท้องถิ่นกำหนด



- ๓.๑.๓.๑๕ การให้ความรู้และการสร้างสายสัมพันธ์
- ๓.๑.๓.๑๖ ความเข้าใจผู้อื่นและตอบสนองอย่างสร้างสรรค์
- ๓.๑.๓.๑๗ ความเข้าใจพื้นที่และการเมืองท้องถิ่น
- ๓.๑.๓.๑๘ ความคิดสร้างสรรค์
- ๓.๑.๓.๑๙ ความละเอียดรอบคอบและความถูกต้องของงาน
- ๓.๑.๓.๒๐ จิตสำนึกและรับผิดชอบต่อสิ่งแวดล้อม
- ๓.๑.๓.๒๑ ศิลปะการโน้มน้าวใจ
- ๓.๑.๓.๒๒ สร้างสรรค์เพื่อประโยชน์ของท้องถิ่น

**๓.๒ การกำหนดสมรรถนะที่จำเป็นประจำสายงานของข้าราชการหรือพนักงานส่วนท้องถิ่น มีดังนี้**

๓.๒.๑ สมรรถนะหลัก ให้กำหนดเป็นสมรรถนะที่จำเป็นประจำสายงานในทุกประเภทและระดับตำแหน่งทั้ง ๕ สมรรถนะ

๓.๒.๒ สมรรถนะประจำผู้บริหาร ให้กำหนดเป็นสมรรถนะที่จำเป็นประจำสายงานในตำแหน่งประเภทบริหารและอำนวยการ ทั้ง ๔ สมรรถนะ

๓.๒.๓ สมรรถนะประจำสายงาน ให้กำหนดเป็นสมรรถนะที่จำเป็นประจำสายงานในทุกประเภทและระดับตำแหน่งไว้อย่างน้อยสายงานละ ๓ สมรรถนะ

**๓.๓ การกำหนดรายละเอียด หลักเกณฑ์ และวิธีปฏิบัติเกี่ยวกับสมรรถนะที่จำเป็นในงานของข้าราชการหรือพนักงานส่วนท้องถิ่น ให้เป็นไปตามมาตรฐานทั่วไปที่คณะกรรมการกลางข้าราชการหรือพนักงานส่วนท้องถิ่นกำหนด**

## นโยบายและกลยุทธ์ด้านการบริหารและพัฒนาทรัพยากรบุคคล

### ๑. นโยบายและกลยุทธ์ด้านการบริหารและพัฒนาทรัพยากรบุคคล

๑. กระจายอำนาจไปสู่ผู้บริหารระดับหัวหน้างาน ซึ่งเป็นผู้บังคับบัญชาในระดับต้น
๒. มีการกำหนดแผนกลยุทธ์เพื่อเป็นแนวทางในการบริหารงานให้เป็นไปตามแผนงาน และทิศทางที่วางไว้
๓. มีการจัดทำแผนปฏิบัติงานประจำปีตามภาระหน้าที่ความรับผิดชอบที่กำหนดไว้
๔. มีการบริหารจัดการมุ่งสู่คุณภาพด้วยความมุ่งมั่น รวดเร็ว ถูกต้อง และมีประสิทธิภาพให้มีความคุ้มค่าและเกิดประโยชน์สูงสุด
๕. มีการติดตามและประเมินผลด้วยการประชุมคณะกรรมการกองเพื่อรับทราบปัญหา/อุปสรรคและปรับปรุงแก้ไขอย่างต่อเนื่อง

### ๒. นโยบายด้านอัตรากำลังและการบริหารอัตรากำลัง

๑. การบริหารกำลังคนให้สอดคล้องกับความจำเป็นตามพันธกิจ
๒. การพัฒนาระบบวางแผนและติดตามประเมินผลการใช้กำลังคน
๓. การพัฒนาผลิตภาพและความคุ้มค่าของกำลังคน
๔. การพัฒนาระบบเทคโนโลยีสารสนเทศด้านการบริหารกำลังคน

### ๓. นโยบายด้านการสร้างและพัฒนาระบบการบริหารจัดการองค์ความรู้

๑. สร้างความรู้และความเข้าใจให้กับบุคลากรเกี่ยวกับกระบวนการและคุณค่าของการจัดการความรู้
๒. ส่งเสริมและสนับสนุนวัฒนธรรมขององค์กรที่เอื้อต่อการแบ่งปันและถ่ายทอดความรู้ระหว่างบุคลากรอย่างต่อเนื่อง
๓. ส่งเสริมให้มีการพัฒนาระบบจัดการความรู้ เพื่อให้บุคลากรสามารถเข้าถึงองค์ความรู้ต่างๆ ขององค์กรและเกิดการแลกเปลี่ยนเรียนรู้ได้อย่างมีประสิทธิภาพ

### ๒. นโยบายด้านภาระงาน

๑. มีการกำหนดภาระงานของบุคลากรทุกคนอย่างชัดเจน
๒. มีการจัดทำคู่มือการปฏิบัติงานของทุกงาน
๓. บุคลากรมีภาระงานพัฒนา ศึกษา ทำความเข้าใจถึงภาระงานร่วมกันอย่างสม่ำเสมอโดยทุกงานจะต้องมีการประชุมบุคลากรภายในเพื่อเป็นการรายงานผลการดำเนินงาน การแก้ปัญหาอุปสรรคและปรับปรุงภาระงานประจำทุกเดือน



### ๓. นโยบายด้านระบบสารสนเทศ

๑. ให้ทุกงานในกองใช้ข้อมูลเพื่อวิเคราะห์งานจากแหล่งข้อมูลเดียวกัน
๒. ให้ทุกงานจัดทำฐานข้อมูลด้วยระบบคอมพิวเตอร์ในภารกิจของงานนั้นๆ และหาแนวทางในการเชื่อมโยงข้อมูลเพื่อใช้ร่วมกัน
๓. ให้มีการปรับปรุงฐานข้อมูลที่รับผิดชอบให้เป็นปัจจุบันอย่างสม่ำเสมอ

### ๔. นโยบายด้านการมีส่วนร่วมในการบริหาร

๑. มีการประชุมหัวหน้างานกับผู้อำนวยการกองเพื่อเป็นการรายงานผลติดตาม และร่วมแก้ไขปัญหาอุปสรรค ตลอดจนร่วมให้ข้อเสนอแนะต่อการบริหารของหน่วยงานเป็นประจำ
๒. ทุกงานมีการประชุมงาน เพื่อให้บุคลากรมีส่วนร่วมในการพัฒนาและปรับปรุงการปฏิบัติงานร่วมกัน
๓. สนับสนุนและส่งเสริมให้บุคลากรมีส่วนร่วมในกิจกรรม
๔. ส่งเสริมมาตรการมีส่วนร่วมในการใช้ทรัพยากรร่วมกันอย่างมีประสิทธิภาพ
๕. ส่งเสริมและสนับสนุนการสร้างและใช้องค์ความรู้ในกระบวนการทำงาน เพื่อบุคลากรพัฒนาทักษะและความชำนาญในการปฏิบัติงานให้บรรลุผลตามพันธกิจขององค์กรให้เกิดประสิทธิภาพสูงสุดและมีศักยภาพในการพัฒนาตนเอง

### ๕. นโยบายด้านการพัฒนาทรัพยากรบุคคล

๑. มีการสนับสนุนส่งเสริมพัฒนาทรัพยากรบุคคลเพื่อเพิ่มขีดความสามารถในการปฏิบัติงานอย่างต่อเนื่องด้วยการส่งบุคลากรเข้ารับการอบรมในหลักสูตรต่างๆ ที่สอดคล้องกับแผนพัฒนาบุคลากร
๒. สนับสนุนให้บุคลากรได้รับการศึกษาต่อในระดับที่สูงขึ้น
๓. มีการติดตามประเมินผลการพัฒนาบุคลากรทั้งทางด้านทักษะวิชาการและการรอบรู้และนำผลมาเป็นแนวทางในการปรับปรุงการพัฒนาบุคลากรให้มีประสิทธิภาพอย่างต่อเนื่อง

### ๖. นโยบายด้านการเงินและงบประมาณ

๑. มีการจัดทำแผนการใช้เงินงบประมาณทั้งงบประมาณแผ่นดินและเงินรายได้ ให้เป็นไปตามวัตถุประสงค์และสอดคล้องกับภารกิจของกอง และให้เป็นไปตามแผนปฏิบัติงานประจำปี
๒. มีการจัดทำสรุปรายงานใช้จ่ายงบประมาณทั้งงบประมาณแผ่นดินและรายได้ประจำเดือน เวียนให้บุคลากรได้รับทราบทุกเดือน
๓. มีการนำเทคโนโลยีมาใช้ในการบริหารจัดการเพื่อให้การดำเนินงานเป็นไประบบการบริหารจัดการตามระบบบัญชีมาใช้
๔. มีการมอบหมายให้บุคลากรมีส่วนร่วมรับผิดชอบและปฏิบัติงานด้วยความโปร่งใส

๗ นโยบายด้านการทำนุบำรุงศิลปวัฒนธรรม

๑. สนับสนุนและส่งเสริมให้บุคลากรมีส่วนร่วมในกิจกรรมด้านการทำนุบำรุงศิลปวัฒนธรรมของ  
ท้องถิ่น
๒. จัดทำแผนกิจกรรม/โครงการที่เป็นประโยชน์สอดคล้องกับแผนงานด้านทำนุบำรุงศิลปวัฒนธรรม
๓. ดำเนินการให้ผู้บริหารและบุคลากรตระหนักในกิจกรรมด้านการทำนุบำรุงศิลปวัฒนธรรมที่นำไปสู่  
การสร้างสรรค้ รวมทั้งการอนุรักษ์ ฟื้นฟู สืบสานประเพณีและวัฒนธรรม



## ๘. โครงสร้างการกำหนดส่วนราชการ

จากสภาพปัญหาขององค์กรปกครองส่วนท้องถิ่น องค์กรบริหารส่วนตำบลโป่งแดง มีภารกิจ อำนาจหน้าที่ที่จะต้องดำเนินการแก้ไขปัญหาดังกล่าวภายใต้อำนาจหน้าที่ที่กำหนดไว้ในพระราชบัญญัติองค์การบริหารส่วนจังหวัด เทศบาล องค์กรบริหารส่วนตำบล การบริหารราชการ เมืองพัทยา และตามพระราชบัญญัติ กำหนดแผนและขั้นตอนการกระจายอำนาจให้แก่องค์กรปกครองส่วนท้องถิ่น พ.ศ.๒๕๔๒ โดยมีการกำหนด โครงสร้างส่วนราชการ ดังนี้

๘.๑ การที่องค์การบริหารส่วนตำบลโป่งแดง ได้ทำการวิเคราะห์ภารกิจและปริมาณงาน รวมทั้งสภาพปัญหาเกี่ยวกับการบริหารงานบุคคลในด้านต่างๆ เรียบร้อยแล้ว องค์กรบริหารส่วนตำบล จึงนำผลการวิเคราะห์มาจัดทำกรอบโครงสร้างส่วนราชการ ดังนี้

โครงสร้างตามแผนอัตรากำลังปัจจุบัน	โครงสร้างตามแผนอัตรากำลังใหม่	หมายเหตุ
<b>สำนักปลัด อบต.</b> <b>๑.๑ งานบริหารงานทั่วไป</b> <ul style="list-style-type: none"> <li>- งานสารบรรณ</li> <li>- งานอำนวยความสะดวกและข้อมูลข่าวสาร</li> <li>- งานเลือกตั้ง</li> <li>- งานควบคุมและส่งเสริมการท่องเที่ยว</li> <li>- งานกิจการสภา</li> <li>- งานข้อมูลและการประชาสัมพันธ์</li> <li>- งานสารสนเทศและระบบคอมพิวเตอร์</li> </ul> <b>๑.๒ งานนิติกรและการพาณิชย์</b> <ul style="list-style-type: none"> <li>- งานกฎหมายและนิติกรรมทางคดีและศาลปกครอง</li> <li>- งานร้องเรียนร้องทุกข์และอุทธรณ์</li> <li>- งานระเบียบการคลัง</li> <li>- งานข้อบัญญัติ อบต.</li> </ul> <b>๑.๓ งานบริหารงานบุคคล</b> <ul style="list-style-type: none"> <li>- การวางแผนงานบุคคล</li> <li>- งานสิทธิสวัสดิการข้าราชการและลูกจ้าง</li> <li>- การสรรหาและบรรจุบุคคลเข้ารับราชการ</li> <li>- การดำเนินการเกี่ยวกับตำแหน่งและอัตราเงินเดือน</li> </ul> <b>๑.๔ งานพัฒนาชุมชน</b> <ul style="list-style-type: none"> <li>- การพัฒนาชุมชน ด้านเศรษฐกิจ</li> <li>- งานส่งเสริมการเกษตร</li> <li>- งานสวัสดิการและการสงเคราะห์</li> </ul> <b>๑.๕ งานวิเคราะห์นโยบายและแผน</b> <ul style="list-style-type: none"> <li>- งานนโยบายและแผนพัฒนา</li> <li>- งานวิชาการและงบประมาณ</li> </ul>	<b>สำนักปลัด อบต.</b> <b>๑.๑ งานบริหารงานทั่วไป</b> <ul style="list-style-type: none"> <li>- งานสารบรรณ</li> <li>- งานอำนวยความสะดวกและข้อมูลข่าวสาร</li> <li>- งานเลือกตั้ง</li> <li>- งานควบคุมและส่งเสริมการท่องเที่ยว</li> <li>- งานกิจการสภา</li> <li>- งานข้อมูลและการประชาสัมพันธ์</li> <li>- งานสารสนเทศและระบบคอมพิวเตอร์</li> </ul> <b>๑.๒ งานนิติกรและการพาณิชย์</b> <ul style="list-style-type: none"> <li>- งานกฎหมายและนิติกรรมทางคดีและศาลปกครอง</li> <li>- งานร้องเรียนร้องทุกข์และอุทธรณ์</li> <li>- งานระเบียบการคลัง</li> <li>- งานข้อบัญญัติ อบต.</li> </ul> <b>๑.๓ งานบริหารงานบุคคล</b> <ul style="list-style-type: none"> <li>- การวางแผนงานบุคคล</li> <li>- งานสิทธิสวัสดิการข้าราชการและลูกจ้าง</li> <li>- การสรรหาและบรรจุบุคคลเข้ารับราชการ</li> <li>- การดำเนินการเกี่ยวกับตำแหน่งและอัตราเงินเดือน</li> </ul> <b>๑.๔ งานพัฒนาชุมชน</b> <ul style="list-style-type: none"> <li>- การพัฒนาชุมชน ด้านเศรษฐกิจ</li> <li>- งานสวัสดิการและการสงเคราะห์</li> <li>- งานเกี่ยวกับผู้สูงอายุ ผู้ด้อยโอกาส ผู้พิการ</li> <li>- งานส่งเสริมอาชีพ</li> </ul> <b>๑.๕ งานวิเคราะห์นโยบายและแผน</b> <ul style="list-style-type: none"> <li>- งานนโยบายและแผนพัฒนา</li> <li>- งานวิชาการและงบประมาณ</li> </ul>	

โครงสร้างตามแผนอัตรากำลังปัจจุบัน	โครงสร้างตามแผนอัตรากำลังใหม่	หมายเหตุ
<p>สำนักปลัด อบต.</p> <p>๑.๖ งานสาธารณสุขและสิ่งแวดล้อม</p> <ul style="list-style-type: none"> <li>- งานอนามัยและสิ่งแวดล้อม</li> <li>- งานส่งเสริมสุขภาพและสุขภาพภิบาล</li> <li>- งานรักษาความสะอาด</li> </ul> <p>๑.๗ งานส่งเสริมการเกษตร</p> <ul style="list-style-type: none"> <li>- งานส่งเสริมการเกษตร</li> <li>- งานส่งเสริมปศุสัตว์</li> </ul> <p>๑.๘ งานป้องกันและบรรเทาสาธารณภัย</p> <ul style="list-style-type: none"> <li>- งานอำนวยความสะดวก</li> <li>- งานป้องกัน และฟื้นฟู</li> </ul> <p>๒. กองคลัง</p> <p>๒.๑ งานการเงิน</p> <ul style="list-style-type: none"> <li>- งานรับ - เบิกจ่ายเงิน</li> <li>- งานจัดทำฎีกาเบิกจ่ายเงิน, ฎีกาเบิกเงิน</li> </ul> <p>(จากงานต่างๆ)</p> <ul style="list-style-type: none"> <li>- งานตรวจเอกสารประกอบฎีกาจ่ายเงิน</li> <li>- งานตรวจสอบเงินโอน</li> <li>- งานเก็บรักษาเงิน</li> </ul> <p>๒.๒ งานบัญชี</p> <ul style="list-style-type: none"> <li>- งานการบัญชี</li> <li>- งานทะเบียนคุมการเบิกจ่าย</li> <li>- งานการเงินและงบทดลอง</li> <li>- งานงบแสดงฐานะทางการเงิน</li> </ul> <p>๒.๓ งานพัฒนาและจัดเก็บรายได้</p> <ul style="list-style-type: none"> <li>- งานภาษีอากร ค่าธรรมเนียมและค่าเช่า</li> <li>- งานพัฒนารายได้</li> <li>- งานควบคุมกิจการค้าและค่าปรับ</li> <li>- งานทะเบียนควบคุมและเร่งรัดรายได้</li> <li>- งานแผนที่ภาษี</li> </ul> <p>๒.๔ งานทะเบียนทรัพย์สินและพัสดุ</p> <ul style="list-style-type: none"> <li>- งานทะเบียนทรัพย์สินและแผนที่ภาษี</li> <li>- งานพัสดุ</li> <li>- งานทะเบียนเบิกจ่ายวัสดุครุภัณฑ์และยานพาหนะ</li> </ul> <p>๒.๕ งานควบคุมงบประมาณ</p> <ul style="list-style-type: none"> <li>- งานนำฎีกามาตัดยอดเงินงบประมาณ</li> <li>- งานตรวจสอบรายรับที่เข้ามา</li> </ul>	<p>สำนักปลัด อบต.</p> <p>๑.๖ งานสาธารณสุขและสิ่งแวดล้อม</p> <ul style="list-style-type: none"> <li>- งานอนามัยและสิ่งแวดล้อม</li> <li>- งานส่งเสริมสุขภาพและสุขภาพภิบาล</li> <li>- งานรักษาความสะอาด</li> </ul> <p>๑.๗ งานส่งเสริมการเกษตร</p> <ul style="list-style-type: none"> <li>- งานส่งเสริมการเกษตร</li> <li>- งานส่งเสริมปศุสัตว์</li> </ul> <p>๑.๘ งานป้องกันและบรรเทาสาธารณภัย</p> <ul style="list-style-type: none"> <li>- งานอำนวยความสะดวก,งานป้องกัน,งานฟื้นฟู,งานยาเสพติด</li> </ul> <p>๒. กองคลัง</p> <p>๒.๑ งานการเงิน</p> <ul style="list-style-type: none"> <li>- งานรับ - เบิกจ่ายเงิน</li> <li>- งานจัดทำฎีกาเบิกจ่ายเงิน, ฎีกาเบิกเงิน</li> </ul> <p>(จากงานต่างๆ)</p> <ul style="list-style-type: none"> <li>- งานตรวจเอกสารประกอบฎีกาจ่ายเงิน</li> <li>- งานตรวจสอบเงินโอน</li> <li>- งานเก็บรักษาเงิน</li> </ul> <p>๒.๒ งานบัญชี</p> <ul style="list-style-type: none"> <li>- งานการบัญชี</li> <li>- งานทะเบียนคุมการเบิกจ่าย</li> <li>- งานการเงินและงบทดลอง</li> <li>- งานงบแสดงฐานะทางการเงิน</li> </ul> <p>๒.๓ งานพัฒนาและจัดเก็บรายได้</p> <ul style="list-style-type: none"> <li>- งานภาษีอากร ค่าธรรมเนียมและค่าเช่า</li> <li>- งานพัฒนารายได้</li> <li>- งานควบคุมกิจการค้าและค่าปรับ</li> <li>- งานทะเบียนควบคุมและเร่งรัดรายได้</li> <li>- งานแผนที่ภาษี</li> </ul> <p>๒.๔ งานทะเบียนทรัพย์สินและพัสดุ</p> <ul style="list-style-type: none"> <li>- งานทะเบียนทรัพย์สินและแผนที่ภาษี</li> <li>- งานพัสดุ</li> <li>- งานทะเบียนเบิกจ่ายวัสดุครุภัณฑ์และยานพาหนะ</li> </ul> <p>๒.๕ งานควบคุมงบประมาณ</p> <ul style="list-style-type: none"> <li>- งานนำฎีกามาตัดยอดเงินงบประมาณ</li> <li>- งานตรวจสอบรายรับที่เข้ามา</li> </ul>	



โครงสร้างตามแผนอัตรากำลังปัจจุบัน	โครงสร้างตามแผนอัตรากำลังใหม่	หมายเหตุ
<p>กองช่าง</p> <p>๓. กองช่าง</p> <p>๓.๑ งานก่อสร้าง</p> <ul style="list-style-type: none"> <li>- งานก่อสร้างและบูรณะถนน</li> <li>- งานก่อสร้างและบูรณะสภาพและโครงการพิเศษ</li> <li>- งานระบบข้อมูลและแผนที่เส้นทางคมนาคม</li> <li>- งานบำรุงรักษาเครื่องจักรและยานพาหนะ</li> </ul> <p>๓.๒ งานออกแบบและควบคุมอาคาร</p> <ul style="list-style-type: none"> <li>- งานสถาปัตยกรรมและมัณฑศิลป์</li> <li>- งานวิศวกรรม</li> <li>- งานประเมินราคา</li> <li>- งานควบคุมการก่อสร้างอาคาร</li> <li>- ฝ่ายบริการข้อมูลและหลักเกณฑ์</li> <li>- งานออกแบบ</li> </ul> <p>๓.๓ งานประสานสาธารณูปโภค</p> <ul style="list-style-type: none"> <li>- งานประสานสาธารณูปโภคและกิจการประปา</li> <li>- งานขนส่งและวิศวกรรมจราจร</li> <li>- งานระบายน้ำ</li> <li>- งานจัดตกแต่งสถานที่</li> </ul> <p>๓.๔ งานผังเมือง</p> <ul style="list-style-type: none"> <li>- งานสำรวจและแผนที่</li> <li>- งานวางผังพัฒนาเมือง</li> <li>- งานควบคุมทางผังเมือง</li> <li>- งานจัดรูปที่ดินและฟื้นฟูเมือง</li> </ul> <p>๔. กองการศึกษา ศาสนาและวัฒนธรรม</p> <p>๑ งานบริหารงานการศึกษา</p> <ul style="list-style-type: none"> <li>- งานบริหารวิชาการ</li> <li>- งานนิเทศการศึกษา</li> <li>- งานลูกเสือและยุวกาชาด</li> </ul> <p>๒ งานส่งเสริมการศึกษา ศาสนาและวัฒนธรรม</p> <ul style="list-style-type: none"> <li>- งานห้องสมุด พิพิธภัณฑ์และเครือข่ายทางการศึกษา</li> <li>- งานกิจการศาสนา</li> <li>- งานส่งเสริมประเพณี ศิลปะและวัฒนธรรม</li> <li>- งานกีฬาและันทนาการ</li> </ul> <p>๓ ฝ่ายกิจการโรงเรียน</p> <ul style="list-style-type: none"> <li>- งานจัดการศึกษา</li> <li>- งานพลศึกษา</li> <li>- งานทดสอบประเมินผลและตรวจวัดผลโรงเรียน</li> <li>- งานบริการและบำรุงสถานศึกษา</li> <li>- งานศูนย์พัฒนาเด็กเล็ก</li> </ul> <p>หน่วยตรวจสอบภายใน</p> <ul style="list-style-type: none"> <li>- งานตรวจสอบบัญชี</li> <li>- งานตรวจสอบการทำงาน</li> <li>- งานอื่นๆที่เกี่ยวข้อง</li> </ul>	<p>กองช่าง</p> <p>๓. กองช่าง</p> <p>๓.๑ งานก่อสร้าง</p> <ul style="list-style-type: none"> <li>- งานก่อสร้างและบูรณะถนน</li> <li>- งานก่อสร้างและบูรณะสภาพและโครงการพิเศษ</li> <li>- งานระบบข้อมูลและแผนที่เส้นทางคมนาคม</li> <li>- งานบำรุงรักษาเครื่องจักรและยานพาหนะ</li> </ul> <p>๓.๒ งานออกแบบและควบคุมอาคาร</p> <ul style="list-style-type: none"> <li>- งานสถาปัตยกรรมและมัณฑศิลป์</li> <li>- งานวิศวกรรม</li> <li>- งานประเมินราคา</li> <li>- งานควบคุมการก่อสร้างอาคาร</li> <li>- ฝ่ายบริการข้อมูลและหลักเกณฑ์</li> <li>- งานออกแบบ</li> </ul> <p>๓.๓ งานประสานสาธารณูปโภค</p> <ul style="list-style-type: none"> <li>- งานประสานสาธารณูปโภคและกิจการประปา</li> <li>- งานขนส่งและวิศวกรรมจราจร</li> <li>- งานระบายน้ำ</li> <li>- งานจัดตกแต่งสถานที่</li> </ul> <p>๓.๔ งานผังเมือง</p> <ul style="list-style-type: none"> <li>- งานสำรวจและแผนที่</li> <li>- งานวางผังพัฒนาเมือง</li> <li>- งานควบคุมทางผังเมือง</li> <li>- งานจัดรูปที่ดินและฟื้นฟูเมือง</li> </ul> <p>๔. กองการศึกษา ศาสนาและวัฒนธรรม</p> <p>๑ งานบริหารงานการศึกษา</p> <ul style="list-style-type: none"> <li>- งานบริหารวิชาการ</li> <li>- งานนิเทศการศึกษา</li> <li>- งานลูกเสือและยุวกาชาด</li> </ul> <p>๒ งานส่งเสริมการศึกษา ศาสนาและวัฒนธรรม</p> <ul style="list-style-type: none"> <li>- งานห้องสมุด พิพิธภัณฑ์และเครือข่ายทางการศึกษา</li> <li>- งานกิจการศาสนา</li> <li>- งานส่งเสริมประเพณี ศิลปะและวัฒนธรรม</li> <li>- งานกิจการเด็กและเยาวชน</li> </ul> <p>๓ ฝ่ายกิจการโรงเรียน</p> <ul style="list-style-type: none"> <li>- งานจัดการศึกษา</li> <li>- งานพลศึกษา</li> <li>- งานทดสอบประเมินผลและตรวจวัดผลโรงเรียน</li> <li>- งานบริการและบำรุงสถานศึกษา</li> <li>- งานศูนย์พัฒนาเด็กเล็ก</li> </ul> <p>หน่วยตรวจสอบภายใน</p> <ul style="list-style-type: none"> <li>- งานตรวจสอบบัญชี</li> <li>- งานตรวจสอบการทำงาน</li> <li>- งานอื่นๆที่เกี่ยวข้อง</li> </ul>	

## ๘.๒ การวิเคราะห์กำหนดตำแหน่ง

องค์การบริหารส่วนตำบลโป่งแดง มีนักบริหารงานท้องถิ่น (บริหารงานท้องถิ่น ระดับกลาง) แบ่งส่วนราชการเป็น ๔ ส่วน และ ๑ หน่วย คือ สำนักปลัด อบต. กองคลัง กองช่าง กองการศึกษา ศาสนาและวัฒนธรรม และหน่วยตรวจสอบภายใน ซึ่งให้องค์กรปกครองส่วนท้องถิ่น วิเคราะห์การกำหนดตำแหน่งจากภารกิจ ปริมาณงานที่จะดำเนินการในแต่ละส่วนราชการในระยะ ๓ ปี ข้างหน้า ซึ่งเป็นการสะท้อนให้เห็นว่าปริมาณงานในแต่ละส่วนราชการมีเท่าใด เพื่อนำมาวิเคราะห์ว่าจะใช้ตำแหน่งประเภทใด สายงานใด จำนวนเท่าใด ในส่วนราชการนั้นจึงจะเหมาะสม กับภารกิจ ปริมาณงาน เพื่อให้คุ้มค่าต่อการใช้จ่ายงบประมาณขององค์การบริหารส่วนตำบล และเพื่อให้การบริหารงานขององค์การบริหารส่วนตำบลเป็นไปอย่างมีประสิทธิภาพ ประสิทธิผล โดยนำผลการวิเคราะห์ตำแหน่งมาบันทึกข้อมูลลงในกรอบอัตราค่าจ้าง ๓ ปี ดังนี้

## กรอบอัตราค่าจ้าง ๓ ปี ประจำปีงบประมาณ ๒๕๖๔ - ๒๕๖๖

ลำดับ ที่	ส่วนราชการ	กรอบ อัตรา ค่าจ้าง เดิม	กรอบอัตราตำแหน่งที่คาดว่าจะต้องใช้ในช่วง ระยะเวลา ๓ ปี ข้างหน้า			อัตราค่าจ้างคน เพิ่ม/ลด			หมายเหตุ
			๒๕๖๔	๒๕๖๕	๒๕๖๖	๒๕๖๔	๒๕๖๕	๒๕๖๖	
๑	ปลัดองค์การบริหารส่วนตำบล (นักบริหารงานท้องถิ่น ระดับกลาง) <b>สำนักปลัด อบต. (๐๑)</b>	๑	๑	๑	๑	๐	๐	๐	
๒	หัวหน้าสำนักปลัด (นักบริหารงานทั่วไป ระดับต้น)	๑	๑	๑	๑	๐	๐	๐	
๓	นักวิเคราะห์และนโยบายแผนชำนาญการ	๑	๑	๑	๑	๐	๐	๐	
๔	นักทรัพยากรบุคคลชำนาญการ	๑	๑	๑	๑	๐	๐	๐	
๕	นิติกรชำนาญการ	๑	๑	๑	๑	๐	๐	๐	
๖	นักพัฒนาชุมชนชำนาญการ	๑	๑	๑	๑	๐	๐	๐	
๗	นักจัดการงานทั่วไปชำนาญการ	๑	๑	๑	๑	๐	๐	๐	
๘	นักวิชาการเกษตรชำนาญการ	๑	๑	๑	๑	๐	๐	๐	
๙	เจ้าพนักงานพัฒนาชุมชนชำนาญงาน	๑	๑	๑	๑	๐	๐	๐	
๑๐	เจ้าพนักงานธุรการชำนาญงาน <b>พนักงานจ้างตามภารกิจ</b>	๑	๑	๑	๑	๐	๐	๐	
๑๑	พนักงานขับรถยนต์ <b>พนักงานจ้างทั่วไป</b>	๑	๑	๑	๑	๐	๐	๐	
๑๒	คนงานทั่วไป	๓	๓	๓	๓	๐	๐	๐	
๑๓	คนงานทั่วไป <b>กองคลัง (๐๔)</b>	๑	๑	๑	๑	๐	๐	๐	ว่างเดิม
๑๔	ผู้อำนวยการกองคลัง (นักบริหารงานการคลัง ระดับต้น)	๑	๑	๑	๑	๐	๐	๐	
๑๕	นักวิชาการเงินและบัญชีชำนาญการ	๑	๑	๑	๑	๐	๐	๐	
๑๖	นักวิชาการจัดเก็บรายได้ชำนาญการ	๑	๑	๑	๑	๐	๐	๐	
๑๗	นักวิชาการพัสดุปฏิบัติการ	๑	๑	๑	๑	๐	๐	๐	



ลำดับ ที่	ส่วนราชการ	กรอบ อัตรา กำลัง เต็ม	กรอบอัตราตำแหน่งที่คาดว่าจะต้องใช้ในช่วง ระยะเวลา ๓ ปี ข้างหน้า			อัตรากำลังคน เพิ่ม/ลด			หมายเหตุ
			๒๕๖๔	๒๕๖๕	๒๕๖๖	๒๕๖๔	๒๕๖๕	๒๕๖๖	
	<b>กองคลัง (๐๔)</b>								
	<b>ลูกจ้างประจำ</b>								
๑๘	นักวิชาการคลัง	๑	๑	๑	๑	๐	๐	๐	
	<b>พนักงานจ้างตามภารกิจ</b>								
๑๙	ผู้ช่วยเจ้าพนักงานจัดเก็บรายได้	๑	๑	๑	๑	๐	๐	๐	
๒๐	ผู้ช่วยเจ้าพนักงานธุรการ	๑	๑	๑	๑	๐	๐	๐	
	<b>กองช่าง (๐๕)</b>								
๒๑	ผู้อำนวยการกองช่าง (นักบริหารงานช่าง ระดับต้น)	๑	๑	๑	๑	๐	๐	๐	
๒๒	นายช่างโยธาอาวุโส	๑	๑	๑	๑	๐	๐	๐	
๒๓	นายช่างโยธาชำนาญงาน	๑	๑	๑	๑	๐	๐	๐	
	<b>ลูกจ้างประจำ</b>								
๒๔	เจ้าพนักงานธุรการ	๑	๑	๑	๑	๐	๐	๐	
	<b>กองการศึกษา ศาสนาและวัฒนธรรม (๐๘)</b>								
๒๕	ผู้อำนวยการกองการศึกษา ศาสนาและวัฒนธรรม (นักบริหารการศึกษา ระดับต้น)	๑	๑	๑	๑	๐	๐	๐	ว่างเต็ม
๒๖	นักวิชาการศึกษาชำนาญการ	๑	๑	๑	๑	๐	๐	๐	
๒๗	ครู (คศ.๑)	๑	๑	๑	๑	๐	๐	๐	ว่างเต็ม (อุดหนุน)
	<b>พนักงานจ้างทั่วไป</b>								
๒๘	คนงานทั่วไป	๑	๑	๑	๑	๐	๐	๐	ว่างเต็ม
	<b>หน่วยตรวจสอบภายใน (๑๒)</b>								
		๐	๐	๐	๐	๐	๐	๐	
	<b>รวม</b>	๓๐	๓๐	๓๐	๓๐	๐	๐	๐	

๙. ภาวะค่าใช้จ่ายเกี่ยวกับเงินเดือนและประโยชน์ตอบแทนอื่น

การวิเคราะห์การกำหนดอัตราค่าจ้างเพิ่มของพนักงานส่วนตำบลปีงบประมาณ ๒๕๖๖ จังหวัดนครราชสีมา

ที่	ชื่อสายงาน	ระดับ ตำแหน่ง	จำนวน ทั้งหมด	จำนวนที่มีอยู่ในปัจจุบัน		อัตราตำแหน่งที่คาดว่าจะต้องใช้ ในช่วงระยะ ๓ ปีข้างหน้า			อัตราการจ้างที่เพิ่มขึ้น (๓)			ค่าใช้จ่ายรวม (๔)			หมายเหตุ	
				จำนวน (คน)	เงินเดือน (๑)	เงินประจำ ตำแหน่ง (๒)	๒๕๖๔	๒๕๖๕	๒๕๖๖	๒๕๖๔	๒๕๖๕	๒๕๖๖	๒๕๖๔	๒๕๖๕		๒๕๖๖
๑	ปลัด อบต. (นักบริหารงานท้องถิ่น)	กลาง	๑	๑	๔๗๐,๒๘๐	๑๖๘,๐๐๐	๑	-	-	๑๖,๔๔๐	๑๖,๔๔๐	๑๖,๔๔๐	๖๕๔,๗๒๐	๖๗๑,๑๖๐	๖๘๗,๖๐๐	
๒	หัวหน้าสำนักงานปลัด (นักบริหารงานทั่วไป)	ต้น	๑	๑	๓๘๘,๔๐๐	๔๒,๐๐๐	๑	-	-	๑๓,๔๔๐	๑๓,๔๔๐	๑๓,๐๘๐	๔๕๘,๑๖๐	๔๗๑,๖๐๐	๔๗๑,๒๔๐	
๓	นักวิเคราะห์นโยบายและแผน	ชก.	๑	๑	๓๔๒,๗๒๐	-	๑	-	-	๑๓,๓๒๐	๑๓,๓๒๐	๑๓,๐๘๐	๓๖๖,๔๘๐	๓๖๖,๕๖๐	๓๖๖,๕๖๐	
๔	นิติกร	ชก.	๑	๑	๓๑๗,๕๒๐	-	๑	-	-	๑๒,๒๔๐	๑๒,๒๔๐	๑๓,๔๔๐	๓๒๙,๗๖๐	๓๒๙,๗๖๐	๓๒๙,๑๖๐	
๕	นักพัฒนาชุมชน	ชก.	๑	๑	๓๓๖,๓๖๐	-	๑	-	-	๑๒,๘๖๐	๑๒,๘๖๐	๑๓,๔๔๐	๓๖๖,๖๐๐	๓๖๖,๖๐๐	๓๖๖,๐๘๐	
๖	นักทรัพยากรบุคคล	ชก.	๑	๑	๓๐๕,๖๔๐	-	๑	-	-	๑๑,๘๘๐	๑๑,๘๘๐	๑๒,๒๔๐	๓๒๗,๕๒๐	๓๒๗,๕๒๐	๓๒๗,๒๔๐	
๗	นักจัดการงานทั่วไป	ชก.	๑	๑	๓๓๖,๓๖๐	-	๑	-	-	๑๓,๓๒๐	๑๓,๓๒๐	๑๓,๔๔๐	๓๖๖,๖๐๐	๓๖๖,๖๐๐	๓๖๖,๐๘๐	
๘	นักวิชาการเกษตร	ชก.	๑	๑	๒๙๓,๘๘๐	-	๑	-	-	๑๑,๘๘๐	๑๑,๘๘๐	๑๒,๒๔๐	๓๑๗,๕๒๐	๓๑๗,๕๒๐	๓๑๗,๒๔๐	
๙	เจ้าพนักงานพัฒนาชุมชน	ชง	๑	๑	๒๕๙,๔๔๐	-	๑	-	-	๑๐,๕๖๐	๑๐,๕๖๐	๑๐,๘๐๐	๒๖๐,๔๔๐	๒๖๐,๔๔๐	๒๖๐,๒๔๐	
๑๐	เจ้าพนักงานธุรการ	ชง.	๑	๑	๒๔๔,๓๒๐	-	๑	-	-	๙,๙๖๐	๙,๙๖๐	๑๐,๒๐๐	๒๖๔,๒๘๐	๒๖๔,๒๘๐	๒๖๔,๐๔๐	
๑๑	พนักงานจ้างตามภารกิจ	-	๑	๑	๑๖๑,๐๔๐	-	๑	-	-	๖,๘๘๐	๖,๘๘๐	๗,๐๘๐	๑๗๗,๕๒๐	๑๗๗,๕๒๐	๑๗๗,๒๔๐	
๑๒	พนักงานจ้างทั่วไป	-	๓	๓	๓๒๔,๐๐๐	-	๓	-	-	๐	๐	๐	๓๒๔,๐๐๐	๓๒๔,๐๐๐	๓๒๔,๐๐๐	
๑๓	คนงานทั่วไป	-	๑	๐	๑๐๘,๐๐๐	-	๑	-	-	๐	๐	๐	๑๐๘,๐๐๐	๑๐๘,๐๐๐	๑๐๘,๐๐๐	ว่างเต็ม



<b>กองคลัง (๐๔)</b>														
๑๔	ผ.กองคลัง (นักบริหารงานการคลัง)	๑	๑	๔๒,๐๐๐	๑	๑	๑	-	-	-	๑๓,๐๘๐	๑๓,๓๒๐	๔๗๗,๗๒๐	๔๘๐,๑๒๐
๑๕	นักวิชาการเงินและบัญชี	๑	๑		๑	๑	๑	-	-	-	๑๒,๙๖๐	๑๓,๓๒๐	๓๖๒,๖๔๐	๓๗๖,๐๘๐
๑๖	นักวิชาการพัสดุ	๑	๑		๑	๑	๑	-	-	-	๙,๓๖๐	๙,๑๒๐	๑๙๙,๒๐๐	๒๐๗,๕๘๐
๑๗	นักวิชาการจัดเก็บรายได้	๑	๑		๑	๑	๑	-	-	-	๑๒,๑๒๐	๑๒,๖๐๐	๓๓๖,๓๖๐	๓๔๘,๙๖๐
<b>ลูกจ้างประจำ</b>														
๑๘	นักวิชาการคลัง	๑	๑		๑	๑	๑	-	-	-	๘,๖๔๐	๘,๘๘๐	๒๗๑,๒๐๐	๒๘๐,๐๘๐
<b>พนักงานจ้างตามภารกิจ</b>														
๑๙	ผู้ช่วยเจ้าพนักงานจัดเก็บรายได้	๑	๑		๑	๑	๑	-	-	-	๖,๙๖๐	๗,๓๒๐	๑๘๑,๕๒๐	๑๙๐,๐๘๐
๒๐	ผู้ช่วยเจ้าพนักงานธุรการ	๑	๑		๑	๑	๑	-	-	-	๖,๘๔๐	๗,๒๐๐	๑๗๗,๖๐๐	๑๘๖,๔๔๐
<b>กองช่าง (๐๕)</b>														
๒๑	ผ.กองช่าง (นักบริหารงานช่าง)	๑	๑	๔๒,๐๐๐	๑	๑	๑	-	-	-	๑๓,๓๒๐	๑๓,๐๘๐	๔๗๗,๗๒๐	๔๘๐,๑๒๐
๒๒	นายช่างโยธา	๑	๑		๑	๑	๑	-	-	-	๑๑,๕๒๐	๑๒,๑๒๐	๓๑๑,๖๔๐	๓๒๓,๗๖๐
๒๓	นายช่างโยธา	๑	๑		๑	๑	๑	-	-	-	๑๐,๙๒๐	๑๑,๑๒๐	๓๐๗,๙๒๐	๓๑๘,๘๔๐
<b>ลูกจ้างประจำ</b>														
๒๔	เจ้าพนักงานธุรการ	๑	๑		๑	๑	๑	-	-	-	๗,๒๐๐	๗,๔๔๐	๒๓๒,๔๒๐	๒๔๐,๕๘๐

2๕	กองการศึกษา ศาสนาและวัฒนธรรม (๑๘)	ต้น	๑	๑	๑	๑	๑	๑	๑	๑๕๖,๐๐๐															ว่างเดิม	๔๙๖,๔๖๐	
2๖	ผ.ม.กองการศึกษาฯ (นักบริหารการศึกษา)	ซก.	๑	๑	๑	๑	๑	๑	๑	๓๔๓,๖๐๐															ว่างเดิม	๕๖๒,๘๔๐	
2๗	นักวิชาการศึกษา	คศ. ๑	๑	๑	๑	๑	๑	๑	๑	๓๐๗,๕๒๐															ว่างเดิม	๓๔๖,๙๒๐	
2๘	ครู		๑	๑	๑	๑	๑	๑	๑	๑๐๘,๐๐๐															ว่างเดิม	๐	
2๙	พนักงานจ้างทั่วไป		๑	๑	๑	๑	๑	๑	๑	๑๐๘,๐๐๐															ว่างเดิม	๑๐๘,๐๐๐	
	หน่วยตรวจสอบภายใน																										
(๔) รวม			๓๐	๓๐	๓๐	๓๐	๓๐	๓๐	๓๐	๓๓๖,๐๐๐	๒๗๖,๖๖๐	๒๗๖,๖๖๐	๒๗๖,๖๖๐	๒๗๖,๖๖๐	๒๗๖,๖๖๐	๒๗๖,๖๖๐	๒๗๖,๖๖๐	๒๗๖,๖๖๐	๒๗๖,๖๖๐	๒๗๖,๖๖๐	๒๗๖,๖๖๐	๒๗๖,๖๖๐	๒๗๖,๖๖๐	๒๗๖,๖๖๐	ว่างเดิม	๘,๙๓๐,๙๔๐	
(๕) ประมาณการประโยชน์ตอบแทนอื่น ๓.๕%																									ว่างเดิม	๘,๙๓๐,๙๔๐	
(๖) รวมเป็นค่าใช้จ่ายบุคคลทั้งสิ้น																									ว่างเดิม	๑๗,๘๖๑,๘๘๐	
(๗) คิดเป็นร้อยละ ๔๐ ของงบประมาณรายจ่ายประจำปี																									ว่างเดิม	๗,๑๔๖,๗๕๒	

หมายเหตุ

งบประมาณการรายจ่ายประจำปี ๒๕๖๔ ๓๖,๐๐๐,๐๐๐ บาท รวมเงินอุดหนุน

งบประมาณการรายจ่ายประจำปี ๒๕๖๕ (๓๖,๐๐๐,๐๐๐ x ๕%) = ๑,๘๐๐,๐๐๐ บาท เป็นเงิน ๓๗,๘๐๐,๐๐๐ บาท

งบประมาณการรายจ่ายประจำปี ๒๕๖๖ (๓๗,๘๐๐,๐๐๐ x ๕%) = ๑,๘๙๐,๐๐๐ บาท เป็นเงิน ๓๙,๖๙๐,๐๐๐ บาท



๑๐. แผนภูมิโครงสร้างการแบ่งส่วนราชการตามแผนอัตรากำลัง ๓ ปี

กรอบโครงสร้างส่วนราชการของการบริหารส่วนตำบลโป่งแดง

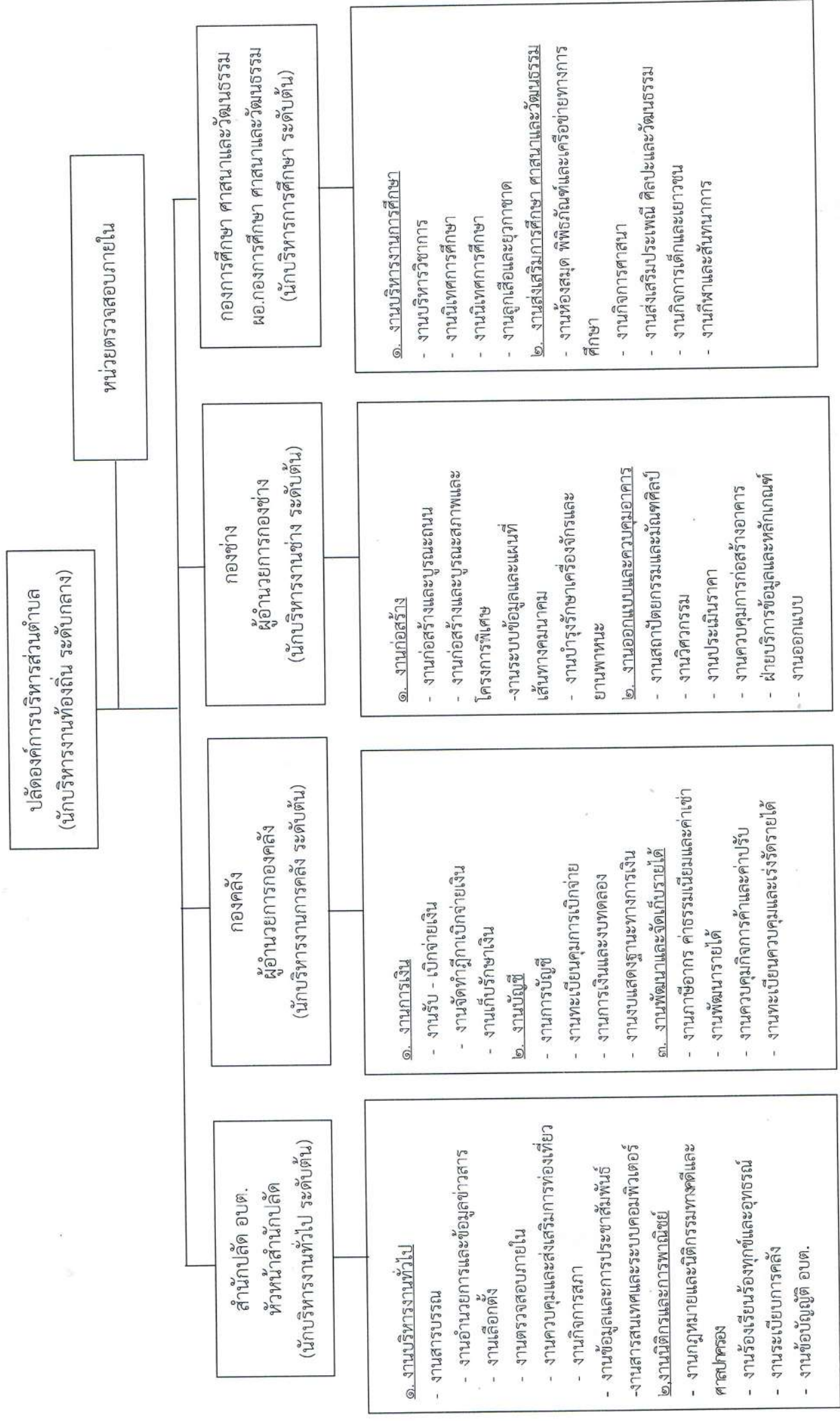

# กรอบโครงสร้างส่วนราชการขององค์การบริหารส่วนตำบลโป่งแดง

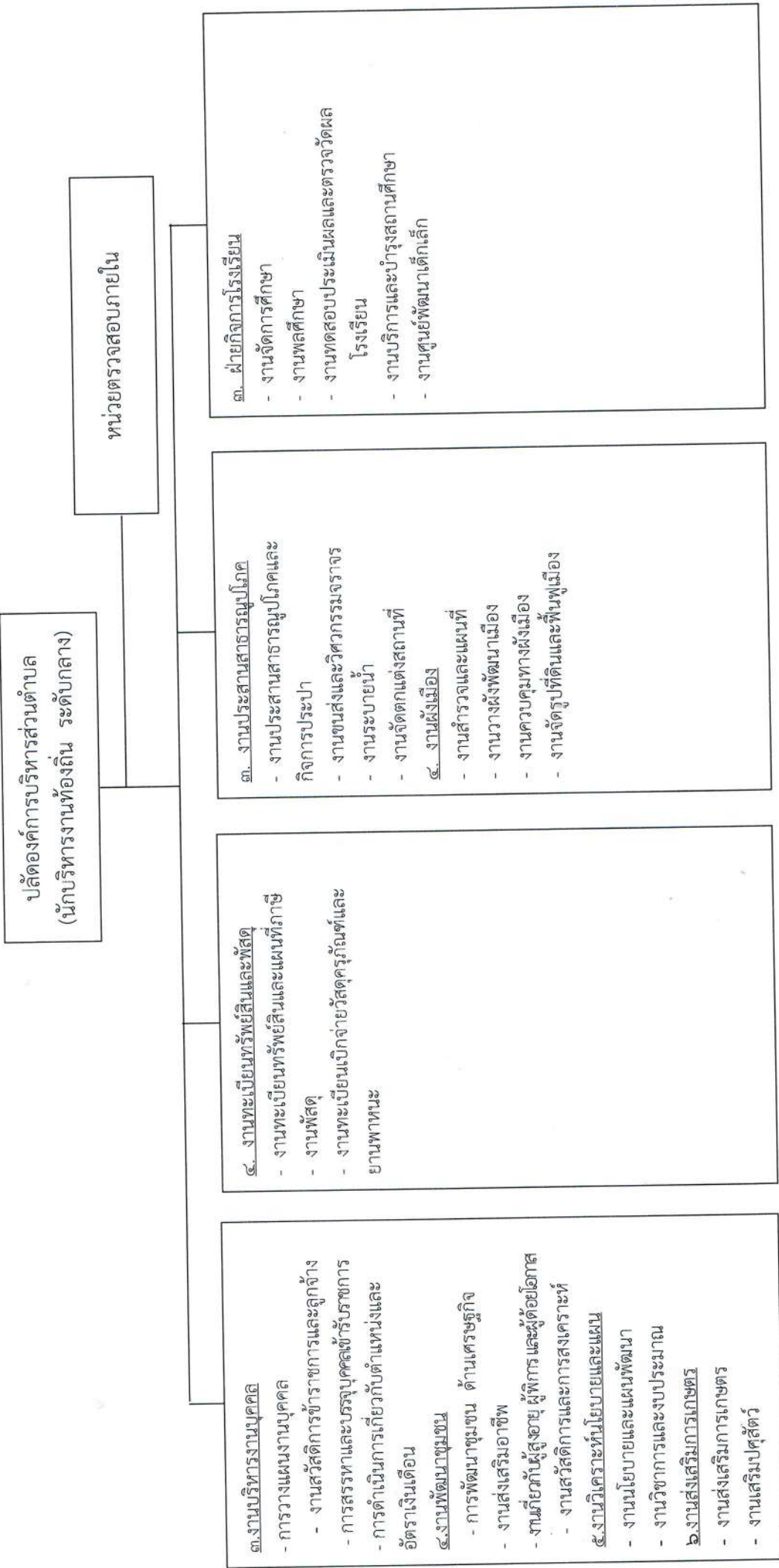

# กรอบโครงสร้างสำนักปลัดองค์การบริหารส่วนตำบล

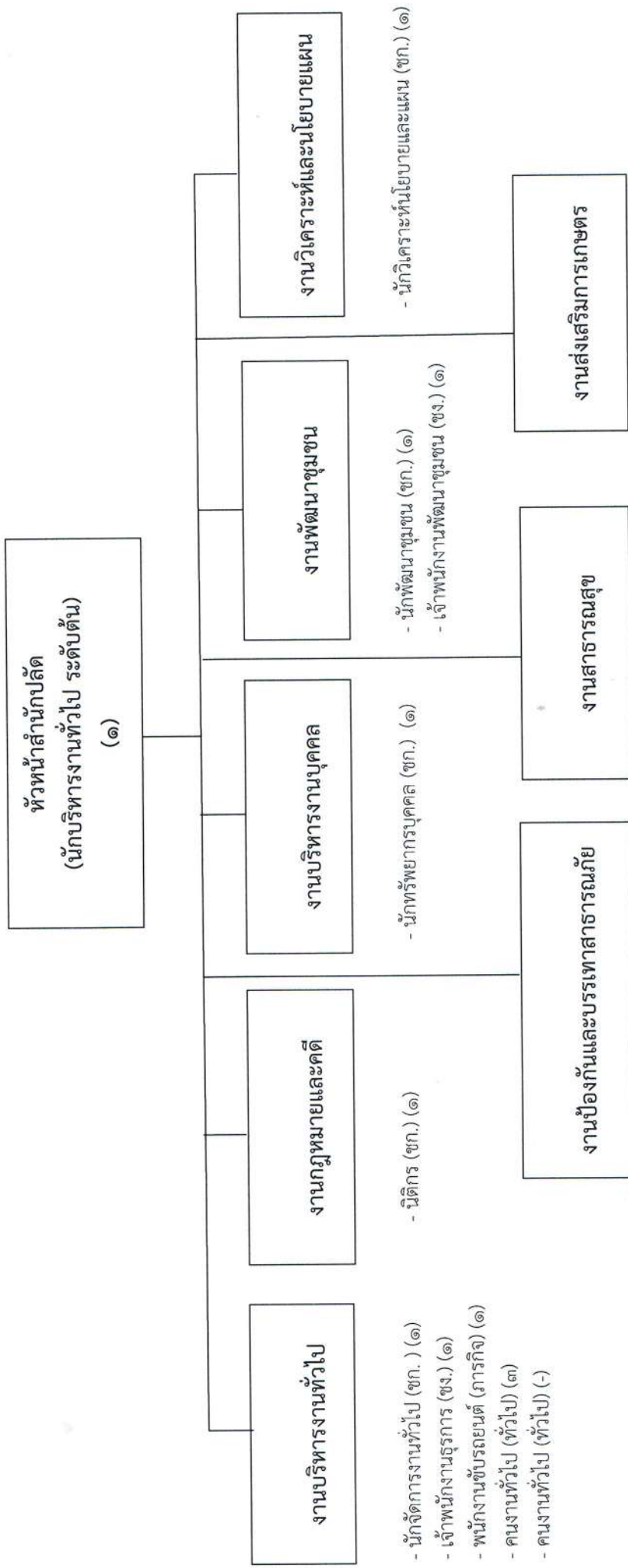

- นักวิชาการเกษตร (ขก.) (๑)

ระดับ	อำนาจการท้องถิ่น		วิชาการ				ทั่วไป		ลูกจ้างประจำ	พนักงานจ้าง		รวม
	สูง	กลาง	ต้น	เชี่ยวชาญพิเศษ	ชำนาญการพิเศษ	ชำนาญการ	อาวุโส	ชำนาญงาน		ปฏิบัติงาน	ภารกิจ	
จำนวน	-	-	๑	-	๖	-	-	๒	-	๑	๓	๑๓



## กรอบโครงสร้างองค์กร

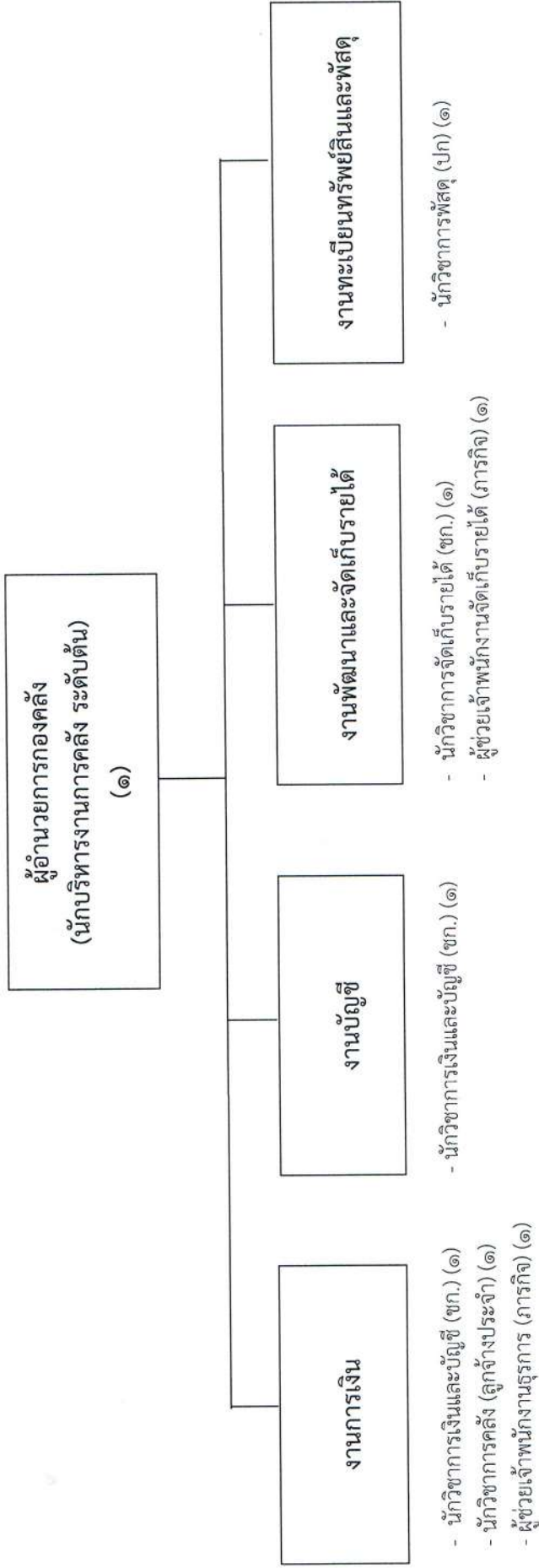

ระดับ	อำนาจการท้องถิ่น			วิชาการ			ทั่วไป			ถูกจ้าง ประจำ	พนักงานจ้าง		รวม	
	สูง	กลาง	ต้น	เชี่ยวชาญ	ชำนาญการพิเศษ	ชำนาญการ	ปฏิบัติการ	อาวุโส	ชำนาญงาน		ปฏิบัติงาน	ภารกิจ		ทั่วไป
จำนวน	-	-	๑	-	-	๒	๑	-	-	-	๑	๒	-	๗

# กรอบโครงสร้างกองช่าง

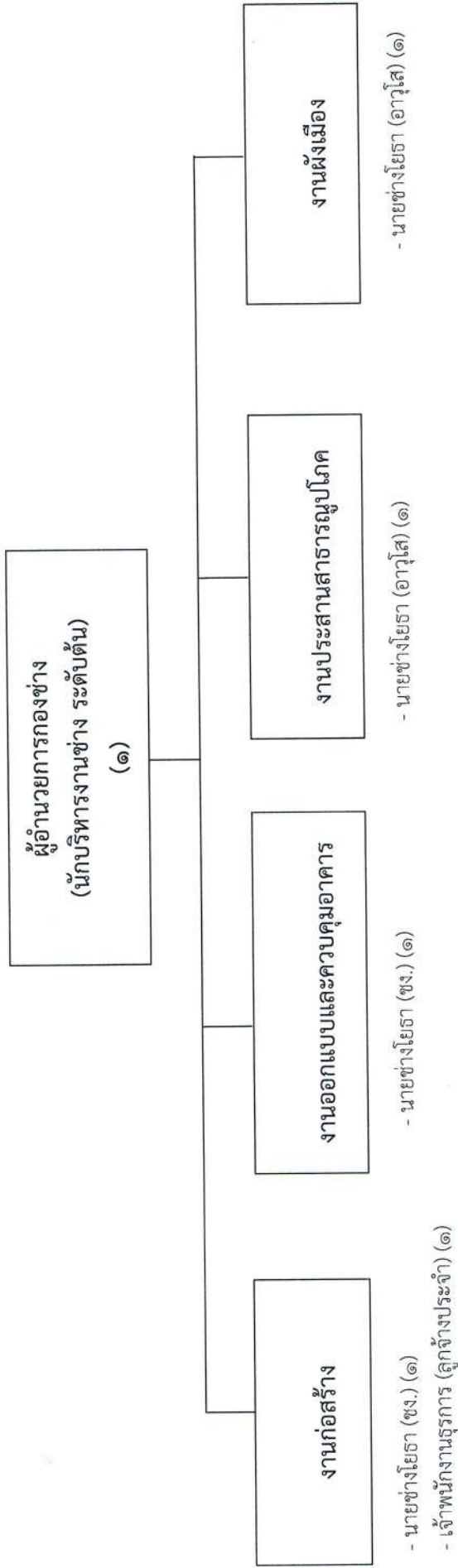

ระดับ	อำนาจการท้องถิ่น			วิชาการ				ทั่วไป			ลูกจ้างประจำ	พนักงานจ้าง		รวม
	สูง	กลาง	ต้น	เชี่ยวชาญ	ชำนาญการพิเศษ	ชำนาญการ	ปฏิบัติการ	อาวุโส	ชำนาญงาน	ปฏิบัติงาน		ภารกิจ	ทั่วไป	
จำนวน	-	-	๑	-	-	-	-	๑	๑	-	๑	-	-	๔

## กรอบโครงสร้างกองการศึกษา ศาสนาและวัฒนธรรม

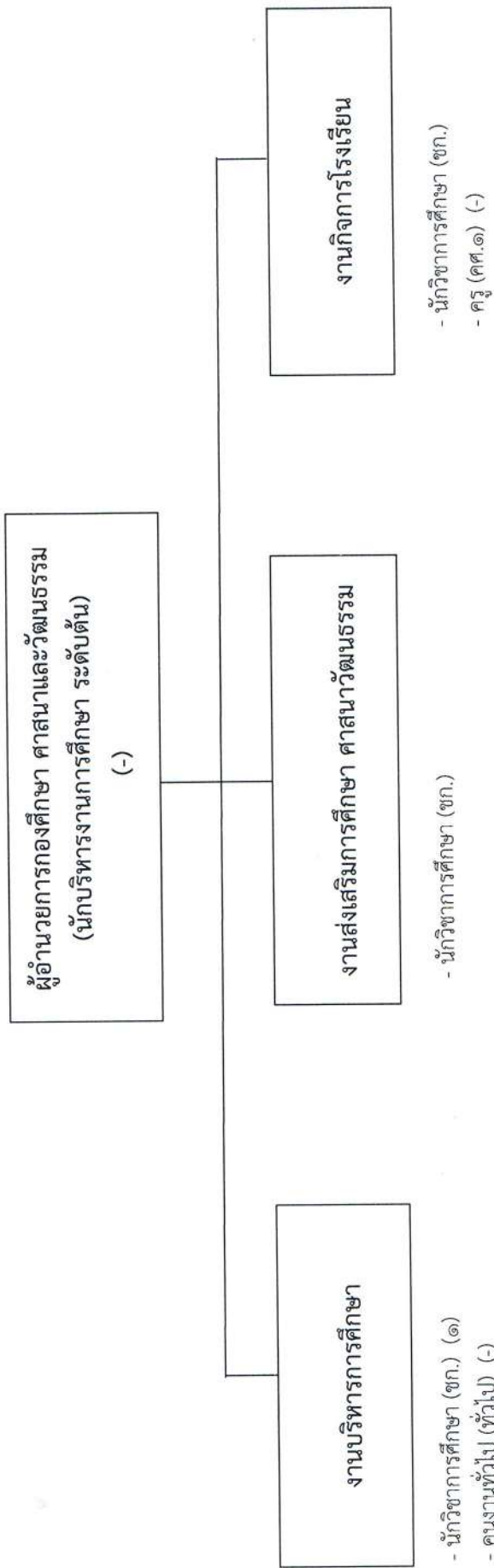

ระดับ	ผู้อำนวยการท้องถิ่น		วิชาการ				ทั่วไป		ลูกจ้างประจำ	พนักงานจ้าง		รวม
	สูง	กลาง	ต่ำ	พิเศษ	ชำนาญการ	อาวุโส	ชำนาญงาน	ปฏิบัติ		ภารกิจ	ทั่วไป	
จำนวน	-	-	-	-	๑	-	-	-	-	-	-	๑



## กรอบหน่วยตรวจสอบภายใน

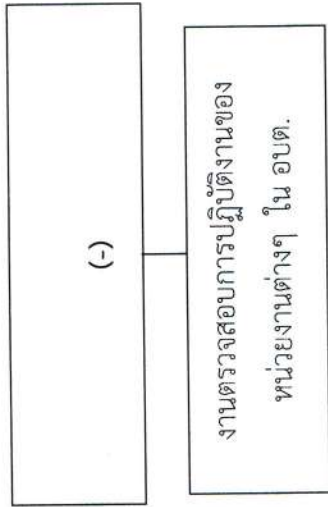

ระดับ	อำนาจการท้องถิ่น		วิชาการ				ทั่วไป			ลูกจ้างประจำ	พนักงานจ้าง		รวม
	สูง	กลาง	สูง	เชี่ยวชาญพิเศษ	ชำนาญการ	ชำนาญการพิเศษ	อาวุโส	ชำนาญงาน	ปฏิบัติงาน		ภารกิจ	ทั่วไป	
จำนวน	-	-	-	-	-	-	-	-	-	-	-	-	-

๑๑. บัญชีแสดงจัดคนสู่อำเภอและกาหนดเลขที่ตำแหน่งในส่วนราชการ

ที่	ชื่อ - สกุล	คุณวุฒิการศึกษา	กรออบัตรกำลังเดิม		กรออบัตรกำลังใหม่		เงินเดือน	เงินประจำตำแหน่ง		หมายเหตุ
			เลขที่ตำแหน่ง	ตำแหน่ง	เลขที่ตำแหน่ง	ตำแหน่ง		เงินประจำตำแหน่ง	เงินค่าตอบแทน/เงินเพิ่มอื่นๆ	
๑	จำเองกิตติพิงษ์ สุขสา	ปริญญาโท	๒๐-๓-๐๐-๑๑๑๑-๐๐๑	ปลัด อบต. (นักบริหารงานท้องถิ่น)	๒๐-๓-๐๐-๑๑๑๑-๐๐๑	ปลัด อบต. (นักบริหารงานท้องถิ่น)	๔๗๐,๒๕๐	๘๔,๐๐๐	๘๔,๐๐๐	๖๓๘,๒๕๐

สำนักปลัดองค์การบริหารส่วนตำบล

ที่	ชื่อ - สกุล	คุณวุฒิการศึกษา	กรออบัตรกำลังเดิม		กรออบัตรกำลังใหม่		เงินเดือน	เงินประจำตำแหน่ง		หมายเหตุ
			เลขที่ตำแหน่ง	ตำแหน่ง	เลขที่ตำแหน่ง	ตำแหน่ง		เงินประจำตำแหน่ง	เงินค่าตอบแทน/เงินเพิ่มอื่นๆ	
๒	พนักงนส่วนตำบล นางสาวอรชษา เชื้อจันทิก	ปริญญาโท	๒๐-๓-๐๑-๒๑๑๑-๐๐๑	หัวหน้าสำนักปลัด นักบริหารงานทั่วไป	๒๐-๓-๐๑-๒๑๑๑-๐๐๑	หัวหน้าสำนักปลัด นักบริหารงานทั่วไป	๓๘๘,๔๐๐	๔๒,๐๐๐	-	๔๓๐,๔๐๐
๓	นางสาวจิราพรณ อักษรินทร์	ปริญญาโท	๒๐-๓-๐๑-๓๑๑๑-๐๐๑	นักวิเคราะห์นโยบาย และแผน	๒๐-๓-๐๑-๓๑๑๑-๐๐๑	นักวิเคราะห์นโยบาย และแผน	๓๔๒,๗๒๐	-	-	๓๔๒,๗๒๐
๔	นางสาวสุรดา เศรษฐกรไทย	ปริญญาตรี	๒๐-๓-๐๑-๓๘๐๑-๐๐๑	นักพัฒนาชุมชน	๒๐-๓-๐๑-๓๘๐๑-๐๐๑	นักพัฒนาชุมชน	๓๓๖,๓๖๐	-	-	๓๓๖,๓๖๐
๕	จำเองกิตติพิงษ์ สุขสา	ปริญญาตรี	๒๐-๓-๐๑-๓๑๑๑-๐๐๑	นิติกร	๒๐-๓-๐๑-๓๑๑๑-๐๐๑	นิติกร	๓๑๗,๕๒๐	-	-	๓๑๗,๕๒๐
๖	นางสาวอรุณรัตน์ คำวงษา	ปริญญาโท	๒๐-๓-๐๑-๓๑๑๑-๐๐๑	นักทรัพยากรบุคคล	๒๐-๓-๐๑-๓๑๑๑-๐๐๑	นักทรัพยากรบุคคล	๓๐๕,๖๔๐	-	-	๓๐๕,๖๔๐
๗	นางสาวรมิตา พงษ์ประเสริฐ	ปริญญาโท	๒๐-๓-๐๑-๓๑๑๑-๐๐๑	นักจัดการงานทั่วไป	๒๐-๓-๐๑-๓๑๑๑-๐๐๑	นักจัดการงานทั่วไป	๓๓๖,๓๖๐	-	-	๓๓๖,๓๖๐
๘	นางสาววิญญา อักษรินทร์	ปริญญาโท	๒๐-๓-๐๑-๓๔๐๑-๐๐๑	นักวิชาการเกษตร	๒๐-๓-๐๑-๓๔๐๑-๐๐๑	นักวิชาการเกษตร	๒๙๓,๘๘๐	-	-	๒๙๓,๘๘๐

สำนักปลัดองค์การบริหารส่วนตำบล

ที่	ชื่อ - สกุล	คุณวุฒิ การศึกษา	กรอบอัตรากำลังเดิม			กรอบอัตรากำลังใหม่			เงินเดือน	เงินประจำตำแหน่ง		หมายเหตุ
			เลขที่ตำแหน่ง	ตำแหน่ง	ระดับ	เลขที่ตำแหน่ง	ตำแหน่ง	ระดับ		เงินประจำตำแหน่ง	เงินค่าตอบแทน/ เงินเพิ่มอื่นๆ	
๙	<b>พนักงานส่วนตำบล</b> นายเด่นศักดิ์ เมียกขุนทด	ปวส	๒๐-๓๐-๑๑-๔๘๐๑๑-๐๐๑	เจ้าพนักงานพัฒนาชุมชน	ขง.	๒๐-๓๐-๑๑-๔๘๐๑๑-๐๐๑	เจ้าพนักงานพัฒนาชุมชน	ขง.	๒๕๙,๕๔๐	-	-	๒๕๙,๕๔๐
๑๐	นางสมัญญาพร แสประเสริฐ	ปริญญาโท	๒๐-๓๐-๑๑-๔๑๐๑๑-๐๐๑	เจ้าพนักงานธุรการ	ขง.	๒๐-๓๐-๑๑-๔๑๐๑๑-๐๐๑	เจ้าพนักงานธุรการ	ขง.	๒๕๔,๓๒๐	-	-	๒๕๔,๓๒๐
๑๑	<b>พนักงานจ้างตามภารกิจ</b> นายทนต์ศักดิ์ ทอนสูงเนิน	ม.๖	-	พนักงานขับรถยนต์	-	-	พนักงานขับรถยนต์	-	๑๖๑,๐๔๐	-	-	๑๖๑,๐๔๐
๑๒	<b>พนักงานจ้างทั่วไป</b> นายประสิทธิ์พร ศรีพนม	ปวช	-	คนงานทั่วไป	-	-	คนงานทั่วไป	-	๑๐๘,๐๐๐	-	-	๑๐๘,๐๐๐
๑๓	นายวาริน เบาสูงเนิน	ม.๓	-	คนงานทั่วไป	-	-	คนงานทั่วไป	-	๑๐๘,๐๐๐	-	-	๑๐๘,๐๐๐
๑๔	นายอุเทน กิสนเฑียร	ม.๓	-	คนงานทั่วไป	-	-	คนงานทั่วไป	-	๑๐๘,๐๐๐	-	-	๑๐๘,๐๐๐
๑๕	-	-	-	คนงานทั่วไป	-	-	คนงานทั่วไป	-	๑๐๘,๐๐๐	-	-	๑๐๘,๐๐๐ (ว่างเต็ม)



กองคลัง

ที่	ชื่อ - สกุล	คุณวุฒิ การศึกษา	กรอบอัตราค่าจ้างเดิม			กรอบอัตราค่าจ้างใหม่			เงินเดือน	เงินประจำตำแหน่ง		หมายเหตุ
			เลขที่ตำแหน่ง	ตำแหน่ง	ระดับ	เลขที่ตำแหน่ง	ตำแหน่ง	ระดับ		เงินประจำตำแหน่ง	เงินค่าตอบแทน/ เงินเพิ่มอื่นๆ	
	<b>พนักงานส่วนตำบล</b>											
๑๖	นางสาวกัญญา รัศมีไธย	ปริญญาโท	๒๐-๓-๐๔-๒๑๑๒-๐๐๑	ผู้อำนวยการกองคลัง (นักบริหารงานการคลัง)	ต้น	๒๐-๓-๐๔-๒๑๑๒-๐๐๑	ผู้อำนวยการกองคลัง (นักบริหารงานการคลัง)	ต้น	๔๒,๖๔๐	-	๔๖๔,๖๔๐	
๑๗	นางนภัสกร ไขพันตุง	ปริญญาโท	๒๐-๓-๐๔-๓๒๐๑-๐๐๑	นักวิชาการเงินและบัญชี	ชก.	๒๐-๓-๐๔-๓๒๐๑-๐๐๑	นักวิชาการเงินและบัญชี	ชก.	๓๓๖,๓๖๐	-	๓๓๖,๓๖๐	
๑๘	นางสาววลัย เรืองฤทธิ์	ปริญญาตรี	๒๐-๓-๐๔-๓๒๐๓-๐๐๑	นักวิชาการจัดเก็บรายได้	ชก.	๒๐-๓-๐๔-๓๒๐๓-๐๐๑	นักวิชาการจัดเก็บรายได้	ชก.	๓๑๑,๖๔๐	-	๓๑๑,๖๔๐	
๑๙	นางสาวงามสิริ งามโตกสูง	ปริญญาตรี	๒๐-๓-๐๔-๓๒๐๔-๐๐๑	นักวิชาการพัสดุ	ปก.	๒๐-๓-๐๔-๓๒๐๔-๐๐๑	นักวิชาการพัสดุ	ปก.	๑๘๐,๗๒๐	-	๑๘๐,๗๒๐	
๒๐	<b>ลูกจ้างประจำ</b> นางบัญญัติ ภู่งางทอง	ปริญญาตรี	-	นักวิชาการคลัง	-	-	นักวิชาการคลัง	-	๒๖๒,๕๖๐	-	๒๖๒,๕๖๐	
๒๑	<b>พนักงานจ้างตามภารกิจ</b> นางสาวสุกัญญา ฉานสูงเนิน	ปริญญาตรี	-	ผช.เจ้าพนักงานธุรการ	-	-	ผช.เจ้าพนักงานธุรการ	-	๑๗๐,๗๖๐	-	๑๗๐,๗๖๐	
๒๒	นางนุโลม หงส์ยนต์	ปวช	-	ผช.เจ้าพนักงานจัดเก็บรายได้	-	-	ผช.เจ้าพนักงานจัดเก็บรายได้	-	๑๗๔,๒๔๐	-	๑๗๔,๒๔๐	

กองช่าง

ที่	ชื่อ - สกุล	คุณวุฒิ การศึกษา	กรออบัตรกำลังเดิม		กรออบัตรกำลังใหม่		เงินเดือน	เงินประจำตำแหน่ง		หมายเหตุ
			เลขที่ตำแหน่ง	ตำแหน่ง	ระดับ	ตำแหน่ง		ระดับ	เงินประจำตำแหน่ง	
๒๓	พนักงานส่วนตำบล นายกานต์ กลั่นทองสุข	ปริญญาตรี	๒๐-๓-๐๕-๒๑๐๓-๐๐๑	ผู้อำนวยการกองช่าง (นักบริหารงานช่าง)	ต้น	๒๐-๓-๐๕-๒๑๐๓-๐๐๑	ผู้อำนวยการกองช่าง (นักบริหารงานช่าง)	ต้น	๔๐๙,๓๒๐	๔๕๑,๓๒๐
๒๔	นายอนุชา มนตรีบริรักษ์	ปริญญาตรี	๒๐-๓-๐๕-๔๗๐๑-๐๐๑	นายช่างโยธา	อาวุโส	๒๐-๓-๐๕-๔๗๐๑-๐๐๑	นายช่างโยธา	อาวุโส	๒๘๘,๑๒๐	๒๘๘,๑๒๐
๒๕	นายทรงศักดิ์ แสนประเสริฐ	ปริญญาโท	๒๐-๓-๐๕-๔๗๐๑-๐๐๒	นายช่างโยธา	ชง.	๒๐-๓-๐๕-๔๗๐๑-๐๐๒	นายช่างโยธา	ชง.	๒๘๕,๘๔๐	๒๘๕,๘๔๐
๒๖	ลูกจ้างประจำ นางวัชรภรณ์ เข็ดสูงเนิน	ปวส	-	เจ้าพนักงานธุรการ	-	-	เจ้าพนักงานธุรการ	-	๒๑๘,๒๘๐	๒๑๘,๒๘๐

กองการศึกษา ศาสนาและวัฒนธรรม

ที่	ชื่อ - สกุล	คุณวุฒิ การศึกษา	กรอบอัตรากำลังเดิม			กรอบอัตรากำลังใหม่			เงินเดือน	เงินประจำตำแหน่ง		หมายเหตุ
			เลขที่ตำแหน่ง	ตำแหน่ง	ระดับ	เลขที่ตำแหน่ง	ตำแหน่ง	ระดับ		เงินประจำตำแหน่ง	เงินค่าตอบแทน/เงินเพิ่มอื่นๆ	
๒๗	พนักงานส่วนตำบล	-	๒๐-๓-๐๘-๒๑๐๗-๐๐๑	ผู้อำนวยการกองการศึกษา (นักบริหารการศึกษา)	ต้น	๒๐-๓-๐๘-๒๑๐๗-๐๐๑	ผู้อำนวยการกองการศึกษา (นักบริหารการศึกษา)	ต้น	๓๓๓,๖๐๐	๔๒,๐๐๐	๔๓๕,๖๐๐ (ว่างเต็ม)	
๒๘	นางสาวดลพร รุจาคม	ปริญญาโท	๒๐-๓-๐๘-๓๘๐๓-๐๐๑	นักวิชาการศึกษา	ขก.	๒๐-๓-๐๘-๓๘๐๓-๐๐๑	นักวิชาการศึกษา	ขก.	๓๓๗,๕๒๐	-	๓๓๗,๕๒๐ (ว่างเต็ม)	
๒๙	-	-	๒๐-๓-๐๘-๖๖๐๐-๐๒๔	ครู	คศ.๑	๒๐-๓-๐๘-๖๖๐๐-๐๒๔	ครู	คศ.๑	-	-	จ่ายจากเงินอุดหนุน (ว่างเต็ม)	
๓๐	พนักงานจ้างทั่วไป	-	-	คนงานทั่วไป	-	-	คนงานทั่วไป	-	๑๐๘,๐๐๐	-	(ว่างเต็ม)	

หน่วยตรวจสอบภายใน

ที่	ชื่อ - สกุล	คุณวุฒิ การศึกษา	กรอบอัตรากำลังเดิม			กรอบอัตรากำลังใหม่			เงินเดือน	เงินประจำตำแหน่ง		หมายเหตุ
			เลขที่ตำแหน่ง	ตำแหน่ง	ระดับ	เลขที่ตำแหน่ง	ตำแหน่ง	ระดับ		เงินประจำตำแหน่ง	เงินค่าตอบแทน/เงินเพิ่มอื่นๆ	
-	-	-	-	-	-	-	-	-	-	-	-	



## ๑๒. แนวทางการพัฒนาพนักงานส่วนตำบลและลูกจ้าง

แนวทางการพัฒนาพนักงานส่วนตำบล และพนักงานจ้างขององค์การบริหารส่วนตำบลโป่งแดง องค์การบริหารส่วนตำบลโป่งแดง ได้กำหนดแนวทางการพัฒนาข้าราชการหรือพนักงานส่วนท้องถิ่น ลูกจ้าง และพนักงานจ้าง ทุกตำแหน่ง ได้มีโอกาสได้รับการพัฒนาเพื่อเพิ่มความรู้ ทักษะทัศนคติที่มีคุณธรรมและจริยธรรม อันจะทำให้การปฏิบัติหน้าที่ของข้าราชการหรือพนักงานส่วนท้องถิ่นและลูกจ้างเป็นไปอย่างมีประสิทธิภาพ ประสิทธิผล โดยจัดทำแผนพัฒนาข้าราชการหรือพนักงานส่วนท้องถิ่นตามที่กฎหมายกำหนด โดยมีระยะเวลา ๓ ปี ตามรอบของแผนอัตรากำลัง ๓ ปี

การพัฒนาข้าราชการหรือพนักงานส่วนท้องถิ่น ข้าราชการครู บุคลากรทางการศึกษา ลูกจ้าง และพนักงานจ้าง นอกจากจะพัฒนาด้านความรู้ทั่วไปในการปฏิบัติงาน ด้านความรู้และทักษะเฉพาะของงาน ในแต่ละตำแหน่ง ด้านการบริหาร ด้านคุณสมบัติส่วนตัว และด้านคุณธรรมจริยธรรมแล้ว องค์การปกครองส่วนท้องถิ่นต้องตระหนักถึงการพัฒนามาตามนโยบายแห่งรัฐ คือการพัฒนาไปสู่ Thailand ๔.๐ ดังนั้น องค์การปกครองส่วนท้องถิ่นจึงจำเป็นต้องพัฒนาระบบราชการท้องถิ่นไปสู่ยุค ๔.๐ เช่นกัน โดยกำหนดแนวทางการพัฒนาบุคลากร เพื่อส่งเสริมการทำงานโดยยึดหลักธรรมาภิบาล เพื่อประโยชน์สุขของประชาชนเป็นหลัก กล่าวคือ

๑. เป็นองค์การบริหารส่วนตำบลที่เปิดกว้างและเชื่อมโยงกัน มีการบริหารจัดการที่เปิดเผย โปร่งใส ในการทำงาน บุคคลภายนอกสามารถเข้าถึงข้อมูลข่าวสารของหน่วยงานได้ มีการแบ่งปันข้อมูลซึ่งกันและกัน ระหว่างหน่วยงานรัฐ ภาคเอกชน และประชาชนทั่วไป เพื่อเป็นการตรวจสอบการทำงานระหว่างกันและเปิดกว้าง ในการมีส่วนร่วม การสร้างเครือข่าย

๒. องค์การบริหารส่วนตำบลยึดประชาชนเป็นศูนย์กลาง เป็นการทำงานที่ต้องเข้าใจประชาชน เป็นหลัก ทำงานเชิงรุกและมองไปข้างหน้า โดยตั้งคำถามเสมอว่าประชาชนจะได้อะไร มุ่งเน้นแก้ไข ปัญหาความต้องการและตอบสนองความต้องการประชาชนเป็นสำคัญ การอำนวยความสะดวกเชื่อมโยงทุกส่วนราชการ เพื่อเปิดโอกาสต่อโจทย์การทำงานร่วมกัน องค์การบริหารส่วนตำบลโป่งแดง มุ่งเน้นให้ประชาชนใช้ระบบดิจิทัล อิเล็กทรอนิกส์ เพื่อให้ประชาชนก้าวทันความก้าวหน้าของระบบข้อมูลสารสนเทศ โดยเปิดให้ประชาชนใช้บริการ WIFI ฟรี รวมถึงเปิดโอกาสให้ประชาชนใช้ระบบอินเทอร์เน็ตที่หน่วยงาน ให้ข้อมูลผ่านไลน์ เว็บไซต์ ของหน่วยงานด้วย

๓. การจัดฝึกอบรมพัฒนาความรู้ทางการให้บริการที่ดี และสร้างความประทับใจแก่ประชาชน และด้านคุณธรรม จริยธรรม สำหรับพนักงาน ลูกจ้าง องค์การบริหารส่วนตำบลโป่งแดงทุกคน อย่างน้อยปีละ ๑ ครั้ง

๔. การส่งบุคลากรเข้าร่วมประชุมสัมมนาทางวิชาการ และการประชุมเชิงปฏิบัติการเพื่อเพิ่มพูนความรู้ ทักษะการปฏิบัติงานให้มีประสิทธิภาพเพิ่มมากขึ้น ทั้งหน่วยงานราชการและเอกชนดำเนินการ โดยคำนึงถึงเหตุผล และความจำเป็นของแต่ละตำแหน่งอย่างต่อเนื่องตลอดระยะเวลา (ปี พ.ศ. ๒๕๖๔ - ๒๕๖๖)

๕. การจัดส่งบุคลากรไปศึกษาดูงาน สถานที่ต่างๆ เพื่อแลกเปลี่ยนประสบการณ์ และนำความรู้ที่ได้รับมาพัฒนางานขององค์การบริหารส่วนตำบลให้เจริญก้าวหน้าต่อไป

๖. การให้พนักงานที่ได้รับการบรรจุใหม่ทุกคนเข้ารับการอบรมเกี่ยวกับหลักเกณฑ์และระเบียบวิธีปฏิบัติราชการ บทบาทและหน้าที่ของพนักงานส่วนตำบลในระบบอบ ประชาธิปไตยอันมีพระมหากษัตริย์ทรงเป็นประมุข แนวทางปฏิบัติตนเพื่อเป็นพนักงานที่ดี และการได้รับความรู้พื้นฐานในการปฏิบัติราชการสำหรับพนักงานบรรจุใหม่ และการพัฒนาเกี่ยวกับงานในหน้าที่ความรับผิดชอบ

๓. องค์กรที่มีขีดสมรรถนะสูงและทันสมัย ต้องทำงานอย่างเตรียมการไว้ล่วงหน้ามีการวิเคราะห์ความเสี่ยง สร้างนวัตกรรมหรือความคิดริเริ่ม และประยุกต์องค์ความรู้ในแบบสหสาขาวิชาเข้ามาใช้ในการตอบโต้กับโลกแห่งการเปลี่ยนแปลงอย่างฉับพลัน เพื่อสร้างคุณค่ามีความยืดหยุ่น และความสามารถในการตอบสนองกับสถานการณ์ต่างๆ ได้อย่างทันเวลาตลอดจนเป็นองค์กรที่มีขีดสมรรถนะสูง และปรับตัวเข้าสู่สภาพความเป็นสำนักงานใหม่ รวมทั้งทำให้บุคลากรมีความผูกพันต่อการปฏิบัติราชการ และปฏิบัติหน้าที่ได้อย่างเหมาะสมกับบทบาทของตน

๔. การกำหนดแนวทางการพัฒนาทักษะด้านดิจิทัล องค์กรบริหารส่วนตำบลโป่งแดง จะยึดถือปฏิบัติการดำเนินการตามหนังสือสำนักงาน ก.พ. ที่ นร ๑๐๑๓.๔/๔๒ ลงวันที่ ๕ พฤษภาคม ๒๕๖๓ เรื่อง เครื่องมือสำรวจทักษะด้านดิจิทัลของข้าราชการและบุคลากรภาครัฐด้วยตัวเอง (Digital Government Skill Self-Assessment) โดยได้รวบรวมเป็นนโยบายการบริหารและพัฒนาทรัพยากรบุคคลขององค์กรในการพัฒนาทักษะของพนักงานในสังกัด

ทั้งนี้ในการพัฒนาบุคลากรในสังกัดองค์การบริหารส่วนตำบลโป่งแดง ตามแนวทางข้างต้นนั้น กำหนดให้ทุกตำแหน่ง ได้มีโอกาสที่จะได้รับการพัฒนา ในช่วงระยะเวลาตามแผนอัตรากำลัง ๓ ปี ซึ่งวิธีการพัฒนา อาจใช้วิธีการใดวิธีการหนึ่ง เช่น การปฐมนิเทศ การฝึกอบรม การศึกษาหรือดูงาน การประชุมเชิงปฏิบัติการ ฯลฯ ประกอบในการพัฒนาพนักงานส่วนตำบล เพื่อให้งานเป็นไปอย่างมีประสิทธิภาพและประสิทธิผลบังเกิดผลดีต่อประชาชนและท้องถิ่น ซึ่งการพัฒนาแรกจะเน้นที่การพัฒนาพื้นฐานการปฏิบัติงานพื้นฐานของพนักงานที่จำเป็นต่อการปฏิบัติราชการ เช่น

- ✓ การบริหารโครงการ
- ✓ การให้บริการ
- ✓ การวิจัย
- ✓ ทักษะการติดต่อสื่อสาร
- ✓ การเขียนหนังสือราชการ
- ✓ การใช้เทคโนโลยีสมัยใหม่ เช่น การใช้โปรแกรมคอมพิวเตอร์ต่างๆ เป็นต้น

ส่วนการพัฒนาพฤติกรรมการปฏิบัติราชการ องค์กรบริหารส่วนตำบลโป่งแดงเล็งเห็นว่ามีความสำคัญอย่างยิ่ง เนื่องจากว่าบุคลากรที่มาดำรงตำแหน่งในสังกัดนั้น มีที่มาของแต่ละคนไม่เหมือนกันต่างสถานที่ต่างภาค ต่างภาษาถิ่น ดังนั้น ในการพัฒนาพฤติกรรมการปฏิบัติราชการ จึงมีความสำคัญและจำเป็นอย่างยิ่ง ประกอบกับพฤติกรรมปฏิบัติราชการเป็นคุณลักษณะร่วมของพนักงานส่วนตำบลทุกคนที่พึงมี เป็นการหล่อหลอมให้เกิดพฤติกรรมและค่านิยมพึงประสงค์ร่วมกัน เพื่อให้เกิดประโยชน์สูงสุดกับองค์การบริหารส่วนตำบลโป่งแดง ประกอบด้วย

- ✓ การมุ่งผลสัมฤทธิ์
- ✓ การยึดมั่นในความถูกต้องชอบธรรมและจริยธรรม
- ✓ การเข้าใจในองค์กรและระบบงาน
- ✓ การบริการเป็นเลิศ
- ✓ การทำงานเป็นทีม

องค์กรบริหารส่วนตำบลโป่งแดง ได้ตระหนักถึงความสำคัญในการพัฒนาบุคลากรในสังกัดเป็นสิ่งสำคัญ เพราะเข้าใจดีว่าหากคนในองค์กรได้รับการพัฒนาแล้ว ย่อมจะสะท้อนให้องค์กรได้รับการพัฒนาตามลำดับที่เกิดจากการปฏิบัติงานของบุคลากร ดังนั้นจึงได้กำหนดนโยบายการบริหารและพัฒนาทรัพยากรบุคคล ดังนี้



## นโยบายการบริหารและการพัฒนาทรัพยากรบุคคล ประจำปีงบประมาณ พ.ศ. ๒๕๖๔ - ๒๕๖๖

ยุทธศาสตร์ชาติ ๒๐ ปี (พ.ศ. ๒๕๖๑ - ๒๕๘๐) ได้ประกาศในราชกิจจานุเบกษาเมื่อวันที่ ๑๓ ตุลาคม ๒๕๖๑ โดยได้มีการกำหนดเป้าหมาย การพัฒนาประเทศให้บรรลุวิสัยทัศน์ “ประเทศไทยมีความมั่นคง มั่งคั่ง ยั่งยืน เป็นประเทศพัฒนาแล้วด้วยการพัฒนาตามหลักปรัชญาเศรษฐกิจพอเพียง”

โดยยุทธศาสตร์ที่ ๖ ด้านการปรับสมดุลและพัฒนากระบวนการบริหารจัดการภาครัฐ กำหนดให้ ภาครัฐต้องมีขนาดที่เหมาะสมกับบทบาท ภารกิจ ปรับวัฒนธรรมการทำงานให้มุ่งผลสัมฤทธิ์และผลประโยชน์ ส่วนรวม มีความทันสมัย และพร้อมปรับตัวให้ทันต่อการเปลี่ยนแปลง มีความโปร่งใส ปลอดภัยและประพฤติ มีชอบ และกำหนดเกี่ยวกับบุคลากรภาครัฐ ข้อ ๔.๕ บุคลากรภาครัฐเป็นคนดีและคนเก่ง ยึดหลักคุณธรรม จริยธรรม มีจิตสำนึกมีความสามารถสูง มุ่งมั่นและเป็นมืออาชีพ ในการปฏิบัติหน้าที่และขับเคลื่อนภารกิจ ยุทธศาสตร์ชาติ โดยภาครัฐมีกำลังคนที่เหมาะสมทั้งปริมาณและคุณภาพ มีระบบบริหารจัดการและพัฒนา บุคลากร ให้สามารถสนองความต้องการในการปฏิบัติงาน มีความก้าวหน้าในอาชีพ สามารถจูงใจให้คนดีคนเก่ง ทำงานในภาครัฐ มีระบบการพัฒนาขีดความสามารถบุคลากรภาครัฐให้มีสมรรถนะใหม่ๆ สามารถรองรับ การเปลี่ยนแปลงบริบทการพัฒนา มีการเสริมสร้างคุณธรรมและจริยธรรม การปรับเปลี่ยน แนวคิดให้การปฏิบัติ ราชการเป็นมืออาชีพ มีจิตบริการ ทำงานในเชิงรุกและมองไปข้างหน้า สามารถ บูรณาการการทำงานร่วมกับภาค ส่วนอื่นได้อย่างเป็นรูปธรรม

องค์การบริหารส่วนตำบลโป่งแดง กำหนดยุทธศาสตร์การพัฒนา ประกอบด้วย ๔ ยุทธศาสตร์ ที่สอดคล้องกับยุทธศาสตร์ชาติ และยุทธศาสตร์จังหวัด ดังนี้

๑. ยุทธศาสตร์ที่ ๑ ด้านมาตรฐานคมนาคม เสริมสร้างการพัฒนามาตรฐานโครงสร้างระบบ การคมนาคมให้ครอบคลุม

๒. ยุทธศาสตร์ที่ ๒ ด้านประชาชนมีคุณภาพ ส่งเสริมและพัฒนาคุณภาพชีวิต ความปลอดภัย ให้ประชาชนอย่างยั่งยืน

๓. ยุทธศาสตร์ที่ ๓ ด้านเกษตรกรรมธรรมยั่งยืน ปรับปรุงปัจจัยและกระบวนการผลิตสินค้า เกษตรปลอดภัยให้ได้มาตรฐานสากล

๔. ยุทธศาสตร์ที่ ๔ ด้านการบริหารจัดการโปร่งใส พัฒนาระบบการบริหารจัดการโปร่งใส ตามหลักธรรมาภิบาล

และกำหนดค่านิยมหลักขององค์กรที่สอดคล้องกับยุทธศาสตร์ที่ ๔ ประกอบด้วย

๑. การพัฒนาคุณภาพชีวิตบุคลากร

๒. การพัฒนาบุคลากรให้เป็นคนดี

๓. การพัฒนาบุคลากรเป็นผู้นำการเปลี่ยนแปลง

๔. การสร้างวัฒนธรรมในองค์กรให้มีการแลกเปลี่ยนเรียนรู้และร่วมกันพัฒนา



องค์การบริหารส่วนตำบลโป่งแดง จึงมีการกำหนดนโยบายการบริหารและการพัฒนาทรัพยากรบุคคลเพื่อสนับสนุน ส่งเสริมให้สอดคล้องดังกล่าวข้างต้นในด้านทรัพยากรบุคคลและขับเคลื่อนภารกิจขององค์การบริหารส่วนตำบลโป่งแดง โดยแบ่งเป็นด้านต่าง ๆ ดังนี้

#### ๑. นโยบายการวิเคราะห์อัตรากำลัง

องค์การบริหารส่วนตำบลโป่งแดง มีความมุ่งมั่นในการสนับสนุนให้บุคลากรสามารถขับเคลื่อนภารกิจในความรับผิดชอบ ให้สามารถดำเนินไปได้อย่างมีประสิทธิภาพ และเกิดประสิทธิผลโดยได้มีการวางแผนอัตรากำลัง โดยกำหนดอัตรากำลังคน ไว้ในแผนอัตรากำลัง ๓ ปี เพื่อให้มีคนสอดคล้องกับภารกิจในความรับผิดชอบของแต่ละส่วนราชการ ได้แก่ สำนักปลัด อบต. กองคลัง กอง กองการศึกษา ศาสนาและวัฒนธรรม รวมถึงการปรับปรุงโครงสร้างองค์กร ภารกิจหน้าที่ความรับผิดชอบแต่ละตำแหน่งที่สอดคล้องและเอื้อต่อการปฏิบัติ ตามเป้าหมายขององค์กร

#### ๒. นโยบายการสรรหาและคัดเลือก

องค์การบริหารส่วนตำบลโป่งแดง เล็งเห็นถึงความสำคัญในการสรรหาและคัดเลือกบุคลากรหรือบรรจุแต่งตั้งพนักงานส่วนตำบล ลูกจ้างประจำ และพนักงานจ้าง รวมถึงการคัดเลือกบุคลากรภายในเพื่อแต่งตั้งให้ดำรงตำแหน่งในระดับที่สูงขึ้น หรือการปรับปรุงตำแหน่งพนักงานจ้างทั่วไปเป็นพนักงานจ้างตามภารกิจ โดยคำนึงถึงการดำเนินการอย่างโปร่งใส มีการดำเนินการตาม หลักเกณฑ์ และวิธีการที่ระบียบกฎหมายกำหนด รวมทั้งนำเอาเครื่องมือหรือเทคนิคในการสรรหาและคัดเลือกบุคลากรมาใช้ เพื่อช่วยให้สามารถสรรหาและคัดเลือกบุคลากรที่มีความรู้ ความสามารถ ทักษะ และสมรรถนะ ที่สอดคล้องกับตำแหน่งงาน เพื่อนำไปสู่การผลักดันให้ องค์การบริหารส่วนตำบลโป่งแดง มีการบริหารงานบุคคลอย่างมีประสิทธิภาพ

#### ๓. นโยบายด้านบริหารผลการปฏิบัติราชการ

องค์การบริหารส่วนตำบลโป่งแดง ตระหนักถึงความสำคัญของการบริหารผลการปฏิบัติราชการที่เป็นเครื่องมือสำคัญในการผลักดันให้ภารกิจของหน่วยงานสามารถ บรรลุเป้าหมายที่วางไว้โดยมีการให้เงินเดือน ค่าจ้าง ค่าตอบแทนในการดำเนินการดังกล่าวอย่างเหมาะสมและเป็นธรรมตามการประเมินผลการปฏิบัติงานประจำปี องค์การบริหารส่วนตำบลโป่งแดง ได้มีนโยบายในการประเมินผลการปฏิบัติ ราชการของบุคลากรทุกประเภทอย่างเหมาะสมและเป็นธรรม โดยมีการกำหนดตัวชี้วัดรายบุคคล (KPIs) ที่มีความสอดคล้องกับนโยบายผู้บริหาร ภารกิจ ในความรับผิดชอบ ตามมาตรฐานกำหนดตำแหน่ง อันจะส่งผลให้การปฏิบัติงานรายบุคคลผลักดันให้บรรลุเป้าหมายในระดับองค์กร รวมถึงมีแนวทางรองรับหรือบดทอนโทษตามระเบียบแบบแผนของทางราชการ ในกรณีที่บุคลากรที่ไม่ผ่านการประเมินผลการปฏิบัติราชการประจำปี เช่น ส่งไปอบรมเพิ่ม ประสิทธิภาพ งดเลื่อนขั้นเงินเดือน ค่าจ้าง ค่าตอบแทน การไม่ต่อสัญญาจ้างสำหรับพนักงานจ้าง การไม่จ่ายเงินประโยชน์ตอบแทนอื่น เป็นต้น

#### ๔. นโยบายบริหารและพัฒนาทรัพยากรบุคคล

องค์การบริหารส่วนตำบลโป่งแดง ได้ให้ความสำคัญในการบริหารและพัฒนาทรัพยากรบุคคลเป็นอย่างมาก เพราะการพัฒนาคนให้มีศักยภาพในการปฏิบัติงานนั้น ถือว่าเป็นปัจจัยหลักที่จะช่วยส่งเสริมการบริหารและพัฒนาเป็นให้บุคลากรของ องค์การบริหารส่วนตำบลโป่งแดง บุคลากรมีความรู้ ความสามารถ ทักษะ และสมรรถนะ เพียงพอสำหรับภารกิจงานในปัจจุบันและการเปลี่ยนแปลงในอนาคต องค์การบริหารส่วนตำบล โป่งแดง จึงวางแผนให้มีการบริหารและพัฒนาอย่างต่อเนื่องและเป็นระบบ เพื่อสร้างคุณภาพของบุคลากรให้สามารถเรียนรู้ และพัฒนาตนเองได้เต็มตามศักยภาพ โดยการดำเนินการจัดสรรและตั้งงบประมาณในการพัฒนา การฝึกอบรม การพัฒนารายบุคคล รวมถึงพัฒนาด้านทักษะและสมรรถนะต่างๆ ประจำตัวบุคคล เพื่อให้ความรู้แก่บุคลากร ทุกระดับ ทั้งหลักสูตรที่กรมส่งเสริมการปกครองส่วนท้องถิ่น หลักสูตรจังหวัด หรือ หลักสูตรของมหาวิทยาลัยต่างๆ ที่จัดการอบรม



### ๕. นโยบายสวัสดิการและค่าตอบแทน

องค์การบริหารส่วนตำบลโป่งแดง คำนึงถึงการจ้ดสวัสดิการที่นอกเหนือจากสวัสดิการพื้นฐานตามที่รัฐเป็นผู้กำหนดให้กับบุคลากรภายในองค์กร โดยกำหนดให้มีค่าตอบแทนล่วงเวลา สำหรับพนักงานส่วนตำบลที่ปฏิบัติงานนอกเวลาราชการ ที่มีความสอดคล้องกับการปฏิบัติงานจริงในหน้าที่ราชการ

### ๖. นโยบายด้านคุณธรรมจริยธรรมและการสร้างความผูกพันในองค์กร

องค์การบริหารส่วนตำบลโป่งแดง เห็นความสำคัญของการมีคุณธรรมจริยธรรมและการสร้างความผูกพันในองค์กร เป็นอีกหนึ่งนโยบายที่สำคัญ เพราะหากพนักงานส่วนตำบลในสังกัดมีคุณธรรมจริยธรรม มีการทำงานร่วมกัน สามัคคีผูกพันกันแล้ว จะเป็นปัจจัยที่ช่วยในการรักษา บุคลากรให้อยู่คงกับหน่วยงานได้ รวมทั้งสร้างสรรค์ผลงานที่เป็นประโยชน์และมีประสิทธิภาพให้กับองค์กร นโยบายในด้านนี้ องค์การบริหารส่วนตำบลโป่งแดง ได้จัดสรรงบประมาณในการตั้งไว้ในข้อบัญญัติประจำปีทุกๆ ปี เพื่อส่งเสริมให้บุคลากรในสังกัด มีกิจกรรมร่วมกัน เช่นการฝึกอบรมหลักสูตรการทำงานร่วมกัน คุณธรรมจริยธรรมในการปฏิบัติงาน ศึกษาดูงานเกี่ยวกับการป้องกันการทุจริต หรือเศรษฐกิจพอเพียง

### ๗. นโยบายด้านการพัฒนาทักษะด้านดิจิทัล และเทคโนโลยีสารสนเทศ

องค์การบริหารส่วนตำบลโป่งแดง เล็งเห็นความสำคัญในการเติบโตของดิจิทัล และเทคโนโลยีสารสนเทศ ที่เกิดขึ้นอย่างต่อเนื่อง เป็นองค์ประกอบในการปฏิบัติงานที่สำคัญในสถานการณ์ปัจจุบัน เนื่องจากทำให้การปฏิบัติงานรวดเร็ว ทันต่อเวลา เกิดผลสัมฤทธิ์ต่อองค์กร ดังนั้นองค์การบริหารส่วนตำบลโป่งแดง จึงไม่ปิดกั้นบุคลากรในการเรียนรู้เทคโนโลยีในการทำงาน รวมทั้งส่งเสริมการมีนโยบายในการนำเสนองาน การส่งงาน การรายงานผลงาน การรายงานสถานการณ์ต่างๆ ที่เกิดขึ้น ผ่านระบบ Line Facebook ขององค์กร เพื่อให้ทุกคนสามารถเข้าถึงงานของบุคคลอื่นอยู่ตลอดเวลา และสนับสนุนให้พนักงานพัฒนาทักษะด้านดิจิทัลด้วยตัวเอง ตามหนังสือสำนักงาน ก.พ. ที่ นร ๑๐๑๓.๔/๔๒ ลงวันที่ ๕ พฤษภาคม ๒๕๖๓ เรื่อง เครื่องมือสำรวจทักษะด้านดิจิทัลของข้าราชการและบุคลากรภาครัฐด้วยตัวเอง (Digital Government Skill Self-Assessment) เพื่อรวบรวมเป็นฐานข้อมูลในการพัฒนาพนักงานรายบุคคลในด้านดังกล่าว

### ๘. นโยบายด้านความปลอดภัย อาชีวอนามัย และสภาพแวดล้อมในการทำงาน

องค์การบริหารส่วนตำบลโป่งแดง ได้ดำเนินการตามหนังสือกรมส่งเสริมการปกครองส่วนท้องถิ่น ที่ มท ๐๘๑๐.๖/ว ๕๔๘ ลงวันที่ ๑๐ มีนาคม ๒๕๖๐ เรื่อง การกำหนดมาตรฐานในการบริหารและการจัดการด้านความปลอดภัย อาชีวอนามัย และสภาพแวดล้อมในการทำงาน ตามพระราชบัญญัติด้านความปลอดภัย อาชีวอนามัยและสภาพแวดล้อมในการทำงาน๒๕๕๔ เพื่อให้บุคลากรในสังกัด มีสภาพแวดล้อมการทำงานที่ดี มีความปลอดภัยและถูกสุขลักษณะ รวมทั้งส่งเสริมการปฏิบัติงานมิให้พนักงานในสังกัดต้องการบริหารส่วนตำบลโป่งแดง ได้รับอันตรายต่อชีวิต ร่างกาย จิตใจ และสุขภาพอนามัย โดยแต่งตั้งคณะกรรมการคณะหนึ่งเพื่อดูแลและขับเคลื่อนนโยบายดังกล่าว

### ๑๓. ประกาศคุณธรรม จริยธรรมของข้าราชการหรือพนักงานส่วนท้องถิ่นและลูกจ้าง

องค์การบริหารส่วนตำบลโป่งแดง ประกาศคุณธรรมจริยธรรมของข้าราชการหรือพนักงานส่วนท้องถิ่น ลูกจ้าง และพนักงานจ้าง เพื่อให้ข้าราชการหรือพนักงานส่วนท้องถิ่น ลูกจ้าง และพนักงานจ้าง ยึดถือเป็นแนวปฏิบัติตามที่กฎหมายกำหนด

องค์การบริหารส่วนตำบลโป่งแดง มีหน้าที่ดำเนินการให้เป็นไปตามกฎหมายเพื่อรักษาประโยชน์ส่วนรวมและประเทศชาติ อำนาจความสะอาดและให้บริการแก่ประชาชนตามหลักธรรมาภิบาล โดยจะต้องยึดมั่นในค่านิยมหลักของมาตรฐานจริยธรรมดังนี้

๑. การยึดมั่นในคุณธรรมและจริยธรรม
๒. การมีจิตสำนึกที่ดี ซื่อสัตย์ สุจริต และรับผิดชอบ
๓. การยึดถือประโยชน์ของประเทศไทยเหนือกว่าประโยชน์ส่วนตนและไม่มีผลประโยชน์ทับซ้อน
๔. การยืนหยัดทำในสิ่งที่ถูกต้อง เป็นธรรม และถูกกฎหมาย
๕. การให้บริการแก่ประชาชน ด้วยความรวดเร็ว มีอัธยาศัย และไม่เลือกปฏิบัติ
๖. การให้ข้อมูลข่าวสารแก่ประชาชนอย่างครบถ้วน ถูกต้อง และไม่บิดเบือนข้อเท็จจริง
๗. การมุ่งผลสัมฤทธิ์ของงาน รักษามาตรฐาน มีคุณภาพโปร่งใส และตรวจสอบได้
๘. การยึดมั่นระบอบประชาธิปไตยอันมีพระมหากษัตริย์ทรงเป็นประมุข
๙. การยึดมั่นในหลักจรรยาวิชาชีพขององค์กร

ทั้งนี้ การฝ่าฝืนหรือไม่ปฏิบัติตามมาตรฐานทางจริยธรรม ให้ถือว่าเป็นการกระทำผิดทางวินัย

นอกเหนือจากประกาศคุณธรรมจริยธรรมแล้ว องค์การบริหารส่วนตำบลโป่งแดง ยังกำหนดค่านิยมร่วมสำหรับองค์กรและพนักงานสังกัดองค์การบริหารส่วนตำบลโป่งแดงทุกคนพึงยึดถือเป็นแนวทางปฏิบัติ ควบคู่ไปกับระเบียบและกฎบังคับข้ออื่นๆ อย่างทั่วถึงและมีประสิทธิภาพ การปฏิบัติตามประมวลจริยธรรมเป็นไปในแนวทางเดียวกัน อันก่อให้เกิดบรรทัดฐานและมาตรฐานเดียวกัน และบรรลู่วัตถุประสงค์ที่กำหนดไว้ โดยองค์การบริหารส่วนตำบลโป่งแดง ได้กำหนดนโยบายการกำกับดูแลเพื่อให้บุคลากรในสังกัดปฏิบัติตามประมวลจริยธรรม ดังนี้

#### นโยบายการกำกับดูแลองค์กรที่ดีและแนวทางในการปฏิบัติตามประมวลจริยธรรม

##### ขององค์การบริหารส่วนตำบลโป่งแดง

๑. การยึดมั่นในระบอบประชาธิปไตยอันมีพระมหากษัตริย์เป็นประมุข มีแนวทางดังนี้
  - ๑.๑ ไม่แสดงการต่อต้านการปกครองระบอบประชาธิปไตยอันมีพระมหากษัตริย์เป็นประมุข หรือสนับสนุนให้นำการปกครองระบอบอื่นที่ไม่มีพระมหากษัตริย์ทรงเป็นประมุขมาใช้ในประเทศไทย
  - ๑.๒ จงรักภักดีต่อพระมหากษัตริย์ และไม่ละเมิดองค์พระมหากษัตริย์ พระราชินี และพระราชทายาทไม่ว่าทางกาย หรือทางวาจา



## ๒. การยึดมั่นในคุณธรรมและจริยธรรม มีแนวทางดังนี้

๒.๑ ปฏิบัติตามประมวลจริยธรรมอย่างตรงไปตรงมาและไม่กระทำการเลียงประมวลจริยธรรมนี้ในกรณีที่มีข้อสงสัยหรือมีผู้ทักท้วงว่าการกระทำดังกล่าวของพนักงานส่วนตำบลอาจขัดประมวลจริยธรรม พนักงานส่วนตำบลต้องหยุดการกระทำดังกล่าว

๒.๒ ไม่ละเมิดหลักสำคัญทางศีลธรรม ศาสนา และประเพณีในกรณีที่มีข้อขัดแย้งระหว่างประมวลจริยธรรมนี้กับหลักสำคัญทางศีลธรรม ศาสนาหรือประเพณี

๒.๓ หัวหน้าส่วนราชการและผู้บังคับบัญชาในส่วนราชการทุกระดับชั้นต้องปกครองผู้อยู่ใต้บังคับบัญชาด้วยความเที่ยงธรรม โดยไม่เห็นแก่ความสัมพันธ์หรือบุญคุณส่วนตัว

๒.๔ หัวหน้าส่วนราชการและผู้บังคับบัญชาในส่วนราชการทุกระดับชั้นต้องสนับสนุนส่งเสริมและยกย่องผู้อยู่ใต้บังคับบัญชาที่มีความซื่อสัตย์ มีผลงานดีเด่น

๒.๕ ไม่กระทำการใดอันอาจนำความเสื่อมเสียและไม่ไว้วางใจให้เกิดแก่ส่วนราชการหรือราชการโดยรวม

## ๓. การมีจิตสำนึกที่ดี ซื่อสัตย์และรับผิดชอบ มีแนวทางดังนี้

๓.๑ ปฏิบัติหน้าที่ด้วยความซื่อสัตย์ สุจริต เที่ยงธรรม ไม่มุ่งหวังและแสวงหาผลประโยชน์อันมิควรได้จากการปฏิบัติงาน

๓.๒ ใช้ดุลยพินิจในการตัดสินใจด้วยความยุติธรรม ตรงตามเจตนารมณ์ของกฎหมาย

๓.๓ รับผิดชอบต่อผลการกระทำของตนเอง อธิบายสิ่งที่ตนได้ปฏิบัติอย่างมีเหตุผลและถูกต้อง ชอบธรรม พร้อมยินดีแก้ไขข้อผิดพลาดที่เกิดขึ้น

๓.๔ ควบคุม กำกับ ดูแล ผู้ปฏิบัติงานในความรับผิดชอบของตนไม่ให้กระทำการหรือมีพฤติกรรมในทางมิชอบ

๓.๕ ไม่นำผลงานของผู้อื่นมาเป็นของตนเอง

๓.๖ อุทิศตนให้กับการปฏิบัติงานในหน้าที่ด้วยความรอบคอบระมัดระวัง และเต็มกำลังความสามารถที่มีอยู่ ในกรณีที่ต้องไปปฏิบัติงานอื่นของรัฐด้วย จะต้องไม่ทำให้งานในหน้าที่เสียหาย

๓.๗ ละเว้นจากการกระทำทั้งปวงที่ก่อให้เกิดความเสียหายต่อตำแหน่งหน้าที่ของตนเองหรือพนักงานส่วนตำบลคนอื่น

๓.๘ ใช้ดุลยพินิจและตัดสินใจในการปฏิบัติหน้าที่ด้วยความรู้ความสามารถเยี่ยงที่ปฏิบัติในวิชาชีพ

๓.๙ เมื่อเกิดความผิดพลาดขึ้นจากการปฏิบัติหน้าที่ต้องรีบแก้ไขให้ถูกต้องและแจ้งให้หัวหน้าส่วนราชการทราบ

๓.๑๐ ไม่ขัดขวางการตรวจสอบของหน่วยงานที่มีหน้าที่ตรวจสอบกฎหมายหรือประชาชนต้องให้ความร่วมมือกับหน่วยงานที่มีหน้าที่ตรวจสอบตามกฎหมาย

๓.๑๑ ไม่สั่งราชการด้วยวาจาในเรื่องที่อาจก่อให้เกิดความเสียหายแก่ราชการ ในกรณีที่สั่งราชการด้วยวาจาในเรื่องดังกล่าวให้ผู้ใต้บังคับบัญชานั้นทักเรื่องเป็นลายลักษณ์อักษรตามคำสั่งเพื่อให้ผู้สั่งพิจารณาสั่งการต่อไป

๔. การยึดถือประโยชน์ของประเทศชาติเหนือกว่าผลประโยชน์ส่วนตนและไม่มีผลประโยชน์ทับซ้อน มีแนวทางดังนี้

๔.๑ ไม่นำความสัมพันธ์ส่วนตัวที่เคยมีต่อบุคคลอื่น ไม่ว่าจะเป็นผู้เป็นญาติพี่น้อง พรรคพวก เพื่อนฝูง หรือผู้มีบุญคุณส่วนตัว มาประกอบการใช้ดุลยพินิจให้คุณหรือให้โทษแก่บุคคลนั้น

๔.๒ ไม่ใช่เวลาราชการ เงิน ทรัพย์สิน บุคลากร บริการ หรือสิ่งอำนวยความสะดวกของทางราชการไปเพื่อประโยชน์ส่วนตัวของตนเองหรือผู้อื่น เว้นแต่ได้รับอนุญาตโดยชอบด้วยกฎหมาย

๔.๓ ไม่กระทำการ หรือดำรงตำแหน่ง หรือปฏิบัติการใดในฐานะส่วนตัว ซึ่งก่อให้เกิดความเคลือบแคลงหรือสงสัยว่าจะขัดกับประโยชน์ส่วนรวมที่อยู่ในความรับผิดชอบของหน้าที่

๔.๔ ในการปฏิบัติหน้าที่ที่รับผิดชอบในหน่วยงานโดยตรงหรือหน้าที่อื่นต้องยึดถือประโยชน์ของทางราชการเป็นหลัก

๔.๕ ไม่เรียก รับ หรือยอมจะรับ หรือยอมให้ผู้อื่นเรียก รับ หรือยอมรับซึ่งของตอบแทนของตนหรือของญาติของตนไม่ว่าก่อนหรือหลังดำรงตำแหน่งหรือไม่เกี่ยวข้องกับการปฏิบัติหน้าที่แล้วก็ตาม

๕.๖ ไม่ใช่ตำแหน่งหรือกระทำการที่เป็นคุณหรือเป็นโทษแก่บุคคลใด เพราะมีอคติ

๕.๗ ไม่เสนอหรืออนุมัติโครงการ การดำเนินการ หรือการดำเนินการหรือสัญญาซึ่งตนเองหรือบุคคลอื่นได้ประโยชน์อันมิควรได้โดยชอบด้วยกฎหมาย

๕.การยืนหยัดทำในสิ่งที่ถูกต้อง เป็นธรรมและถูกกฎหมาย มีแนวทางดังนี้

๕.๑ ปฏิบัติตามประมวลจริยธรรมอย่างตรงไปตรงมา และไม่กระทำการเสี่ยงประมวลจริยธรรมนี้

๕.๒ เมื่อรู้หรือพบเห็นการฝ่าฝืนประมวลจริยธรรมนี้ พนักงานส่วนตำบลต้องมีหน้าที่รายงานการฝ่าฝืนดังกล่าวพร้อมหลักฐานพยานต่อหัวหน้าส่วนราชการ

๕.๓ ต้องรายงานการดำรงตำแหน่งที่ได้รับค่าตอบแทนและไม่ได้รับค่าตอบแทนในนิติบุคคลซึ่งมิใช่ส่วนราชการ รัฐวิสาหกิจ องค์การมหาชน ราชการส่วนท้องถิ่น ต่อหัวหน้าส่วนราชการในกรณีที่มีการดำรงตำแหน่งนั้นๆอาจขัดแย้งกับการปฏิบัติหน้าที่

๕.๔ ในกรณีที่พนักงานส่วนตำบลเข้าร่วมประชุมและพบว่ามีการกระทำซึ่งมีลักษณะตามข้อ ๕.๒ หรือข้อนี้พนักงานส่วนท้องถิ่นมีหน้าที่ต้องคัดค้านการกระทำดังกล่าว

๕.๕ ปฏิบัติหน้าที่ด้วยความรู้ความสามารถ และทักษะในการดำเนินงานปฏิบัติหน้าที่โดยยึดมั่นในความถูกต้องเที่ยงธรรมถูกต้องตามหลักกฎหมายระเบียบปฏิบัติ

๕.๖ ปฏิบัติหน้าที่โดยยึดมั่นในระบบคุณธรรม เพื่อประโยชน์สุขของประชาชน รวมทั้งละเว้นการแสวงหาตำแหน่ง บำเหน็จความชอบและประโยชน์อื่นใดจากบุคคลอื่นโดยมิชอบ

๕.๗ ตัดสินใจและกระทำการใดๆโดยยึดประโยชน์ส่วนรวมของประเทศชาติ ประชาชนมากกว่าประโยชน์ส่วนตน

๕.๘ ประพฤติตนเป็นแบบอย่างที่ดีของผู้ใต้บังคับบัญชายึดมั่นความถูกต้อง เที่ยงธรรม ยึดถือผลประโยชน์ของชาติ



๖. การให้บริการแก่ประชาชนด้วยความรวดเร็ว มีอัธยาศัย และไม่เลือกปฏิบัติ มีแนวทางดังนี้

๖.๑ ปฏิบัติให้สุ่ง โดยไม่หลีกเลี่ยง ละเลย หรือละเว้น การใช้อำนาจเกินกว่าที่มีอยู่ตามกฎหมาย

๖.๒ ปฏิบัติหน้าที่ หรือดำเนินการอื่น โดยคำนึงศักดิ์ศรีความเป็นมนุษย์ และสิทธิเสรีภาพของบุคคล ไม่กระทำการให้กระทบสิทธิเสรีภาพของบุคคลอื่นก่อนการหรือหน้าที่ให้บุคคลโดยไม่มีอำนาจตามกฎหมาย

๖.๓ ให้บริการและอำนวยความสะดวกแก่ประชาชนโดยมีอัธยาศัยที่ดี ปราศจากอคติ และไม่เลือกปฏิบัติต่อบุคคลผู้มาติดต่อโดยไม่เป็นธรรมในเรื่องถิ่นกำเนิด เชื้อชาติ ภาษา เพศ อายุ ความพิการ สภาพกายหรือสุขภาพ สถานะของบุคคล ฐานะทางเศรษฐกิจหรือสังคม ความเชื่อทางศาสนา การศึกษา อบรม หรือความคิดเห็นทางการเมืองอันไม่ขัดต่อรัฐธรรมนูญ เว้นแต่จะดำเนินการตามมาตรการที่รัฐกำหนด เพื่อขจัดอุปสรรค หรือส่งเสริมให้บุคคลสามารถใช้สิทธิและเสรีภาพได้ เช่นเดียวกับบุคคลอื่น หรือเป็นการเลือกปฏิบัติที่มีเหตุผล เป็นธรรม และเป็นที่ยอมรับกันทั่วไป

๖.๔ ละเว้นการให้สัมภาษณ์ การอภิปราย การแสดงปาฐกถา การบรรยาย หรือการวิพากษ์วิจารณ์อันกระทบต่อความเป็นกลางทางการเมือง เว้นแต่เป็นการแสดงความคิดเห็นทางวิชาการตามหลักวิชา

๖.๕ ไม่เอื้อประโยชน์เป็นพิเศษให้แก่ญาติพี่น้อง พรรคพวก เพื่อนฝูง หรือผู้มีบุญคุณและต้องปฏิบัติหน้าที่ด้วยความเที่ยงธรรมไม่เห็นแก่หน้าผู้ใด

๖.๖ ไม่ลอกหรือนำผลงานของผู้อื่นมาใช้เป็นของตนเองโดยมิได้รับอนุญาต

๖.๗ ให้บริการด้วยความกระตือรือร้น เอาใจใส่และให้เกียรติผู้รับบริการ

๖.๘ สอดส่องดูแล และให้บริการแก่ผู้รับบริการด้วยความสะดวก รวดเร็ว เสมอภาค ยุติธรรม และมีอัธยาศัยไมตรี

๖.๙ ให้บริการด้วยภาษาถ้อยคำสุภาพ ชัดเจน เข้าใจง่าย หลีกเลี่ยงการใช้ศัพท์เทคนิค หรือถ้อยคำภาษากฎหมายที่ผู้รับบริการไม่เข้าใจ

๖.๑๐ ปฏิบัติงานด้วยความถูกต้อง รอบคอบ รวดเร็ว ระมัดระวังไม่ให้เสื่อมเสียหรือกระทบสิทธิของบุคคลอื่น

๖.๑๑ เปิดช่องทางการรับฟังความคิดเห็นของประชาชน ผู้มีส่วนได้เสียในสถานที่ให้บริการและนำข้อมูลดังกล่าวมาใช้ในการแก้ไขปัญหา ปรับปรุงพัฒนาหน่วยงานและการให้บริการประชาชน

๗. การให้ข้อมูลข่าวสารแก่ประชาชนอย่างครบถ้วน ถูกต้อง และไม่บิดเบือนข้อเท็จจริง มีแนวทางดังนี้

๗.๑ ไม่ใช้ข้อมูลที่ได้มาจากการดำเนินงานไปเพื่อการอื่น อันไม่ใช่งานปฏิบัติหน้าที่ โดยเฉพาะอย่างยิ่งเพื่อเอื้อประโยชน์แก่ตนเองหรือบุคคลอื่น

๗.๒ ชี้แจง แสดงเหตุผลที่แท้จริงอย่างครบถ้วนในกรณีที่กระทำการอันกระทบต่อสิทธิและเสรีภาพบุคคลอื่น ไม่อนุญาตหรือไม่อนุมัติตามคำขอของบุคคล หรือเมื่อบุคคลร้องขอตามกฎหมายเว้นแต่การอันคณะกรรมการวิธีปฏิบัติราชการทางปกครองได้กำหนดยกเว้นไว้ ทั้งนี้ จะต้องดำเนินการภายในระยะเวลาที่กำหนด



๗.๓ เปิดเผยหลักเกณฑ์ ขั้นตอน วิธีปฏิบัติงาน ให้ผู้รับบริการได้รับทราบ รวมถึงให้ข้อมูลข่าวสารแก่ผู้มาร้องขอตามกรอบของระเบียบ กฎหมาย

๗.๔ ใช้ข้อมูลข่าวสารของทางราชการในทางที่เป็นประโยชน์ถูกต้อง ด้วยความระมัดระวัง ไม่เปิดเผยข้อมูลข่าวสารที่เป็นความลับของทางราชการ

๗.๕ ปกปิดข้อมูลส่วนบุคคลอื่นไม่ควรเปิดเผยที่อยู่ในความรับผิดชอบของหน่วยงาน

๘. การมุ่งผลสัมฤทธิ์ของงาน รักษามาตรฐาน มีคุณภาพ โปร่งใส และตรวจสอบได้ มีแนวทางดังนี้

๘.๑ ปฏิบัติงานโดยมุ่งประสิทธิภาพและประสิทธิผลของงานให้เกิดผลดีที่สุดจนเต็มกำลังความสามารถ

๘.๒ ใช้งบประมาณ ทรัพย์สิน สิทธิและประโยชน์ที่ทางราชการจัดให้ ด้วยความประหยัดคุ้มค่า ไม่ฟุ่มเฟือย

๘.๓ ใช้ความรู้ความสามารถ ความระมัดระวังในการปฏิบัติหน้าที่ ตามคุณภาพและมาตรฐานวิชาชีพโดยเคร่งครัด

๘.๔ อุทิศตนให้กับการปฏิบัติงานในหน้าที่ด้วยความรอบคอบระมัดระวัง และเต็มกำลังความสามารถที่มีอยู่ ในกรณีที่ต้องไปปฏิบัติงานอื่นของรัฐด้วย จะต้องไม่ทำให้งานในหน้าที่เสียหาย

๘.๕ ละเว้นจากการกระทำทั้งปวงที่ก่อให้เกิดความเสียหายต่อตำแหน่งหน้าที่ของตน หรือของพนักงานส่วนตำบลอื่น ไม่ก้าวก่ายหรือแทรกแซงการปฏิบัติหน้าที่ของพนักงานส่วนตำบลอื่นโดยมิชอบ

๘.๖ ใช้ดุลพินิจและตัดสินใจในการปฏิบัติหน้าที่ด้วยความรู้ ความสามารถ ที่ปฏิบัติในวิชาชีพตรงไปตรงมาปราศจากอคติส่วนตัว ตามข้อมูลพยานหลักฐานและความเหมาะสมของแต่ละกรณี

๘.๗ เมื่อเกิดความผิดพลาดขึ้นจากการปฏิบัติหน้าที่ ต้องรีบแก้ไขให้ถูกต้อง และแจ้งให้หัวหน้าส่วนราชการทราบโดยพลัน

๘.๘ ไม่ขัดขวางการตรวจสอบของหน่วยงานที่มีหน้าที่ตรวจสอบตามกฎหมายหรือประชาชนต้องให้ความร่วมมือกับหน่วยงานที่มีหน้าที่ตรวจสอบตามกฎหมายหรือประชาชนในการตรวจสอบโดยใช้ข้อมูลที่เป็นจริงและครบถ้วน เมื่อได้รับคำร้องขอในการตรวจสอบ

๘.๙ ไม่สั่งราชการด้วยวาจาในเรื่องที่อาจก่อให้เกิดความเสียหายแก่ราชการ ในกรณีที่สั่งราชการด้วยวาจาในเรื่องดังกล่าว ให้ผู้ใต้บังคับบัญชาบันทึกเรื่องลายลักษณ์อักษรตามคำสั่งเพื่อให้ผู้สั่งพิจารณาสั่งการต่อไป

๘.๑๐ ปฏิบัติงานด้วยความเอาใจใส่ มานะพยายาม มุ่งมั่นและปฏิบัติหน้าที่เสร็จสมบูรณ์ภายในเวลาที่กำหนดงานในความรับผิดชอบให้บรรลุผลสำเร็จตามเป้าหมายภายในเวลาได้ผลลัพธ์ตามเป้าหมาย คุ้มค่าด้วยวิธีการที่ถูกต้องที่กำหนด โดยวิธีการ กระบวนการ ถูกต้องชอบธรรม เกิดประโยชน์สูงสุดต่อประเทศชาติ ประชาชน

๘.๑๑ ปฏิบัติงานอย่างมีอาชีพ โดยใช้ทักษะ ความรู้ ความสามารถ และหน่วยงาน โดยใช้ทรัพยากรอย่างประหยัดและอย่างเต็มที่ด้วยความถูกต้อง รอบคอบ ระมัดระวัง เพื่อรักษาผลประโยชน์ส่วนรวมอย่างเต็มความสามารถ

๘.๑๒ พัฒนาตนเองให้เป็นผู้มีความรอบรู้ และมีความรู้ ความสามารถทักษะ ในการปฏิบัติงานในหน้าที่

๘.๑๓ พัฒนาระบบการทำงานให้ได้ผลงานที่ดี มีคุณภาพประสิทธิภาพ ประสิทธิภาพ และเป็นแบบอย่างได้

๘.๑๔ จัดระบบการจัดเก็บเอกสาร ข้อมูล รวมทั้งสถานที่ให้เป็นระบบระเบียบ เอื้ออำนวยต่อการทำงานให้สำเร็จตามเป้าหมาย

๘.๑๕ ดูแลรักษาและใช้ทรัพย์สินของทางราชการอย่างประหยัด คุ่มค่าเหมาะสม ด้วยความระมัดระวัง มิให้เสียหายหรือสิ้นเปลืองเสมือนเป็นทรัพย์สินของตนเอง

๙. การยึดมั่นในหลักจรรยาวิชาชีพขององค์กร มีแนวทางดังนี้

๙.๑ จงรักภักดีต่อชาติ ศาสนา พระมหากษัตริย์

๙.๒ เป็นแบบอย่างที่ดีในการรักษาไว้และปฏิบัติตามรัฐธรรมนูญแห่งราชอาณาจักรไทย ทุกประการไม่ละเมิดรัฐธรรมนูญ กฎหมาย กฎ ข้อบังคับหรือมติคณะรัฐมนตรีที่ชอบด้วยกฎหมายในกรณีมีข้อสงสัย หรือมีข้อทักท้วงว่าการกระทำไม่ชอบด้วยรัฐธรรมนูญ กฎหมาย กฎข้อบังคับหรือมติคณะรัฐมนตรีที่ชอบด้วยกฎหมายพนักงานส่วนตำบลต้องแจ้งให้หัวหน้าส่วนราชการและคณะกรรมการจริยธรรมพิจารณา และจะดำเนินการต่อได้ต่อเมื่อได้ข้อยุติจากหน่วยงานที่มีอำนาจหน้าที่แล้ว

๙.๓ เป็นแบบอย่างที่ดีในการเป็นพลเมืองดี เคารพและปฏิบัติตามกฎหมายอย่างเคร่งครัด

๙.๔ ไม่ประพฤติตนอันอาจก่อให้เกิดความเสื่อมเสียต่อเกียรติภูมิของตำแหน่งหน้าที่ รักษาศักดิ์ศรีของตนเอง โดยประพฤติตนให้เหมาะสมกับการเป็นพนักงานส่วนตำบลที่ดี อยู่ในระเบียบวินัย กฎหมาย และเป็นผู้มีคุณธรรมที่ดี

๙.๕ ปฏิบัติหน้าที่อย่างเต็มกำลังความสามารถ ด้วยความเสียสละ ทุ่มเทศปัญญา ความรู้ความสามารถ ให้บรรลุผลสำเร็จและมีประสิทธิภาพตามภาระหน้าที่ที่ได้รับมอบหมาย เพื่อให้เกิดประโยชน์สูงสุดแก่ประเทศชาติและประชาชน

๙.๖ มุ่งแก้ปัญหาความเดือดร้อนของประชาชนด้วยความเป็นธรรม รวดเร็ว และมุ่งเสริมสร้างความเข้าใจอันดีระหว่างหน่วยงานและประชาชน

๙.๗ ปฏิบัติหน้าที่ด้วยความสุภาพ เรียบร้อย มีอัธยาศัย

๙.๘ รักษาความลับที่ได้จากการปฏิบัติหน้าที่ การเปิดเผยข้อมูลที่เป็นความลับโดยพนักงานส่วนตำบล/พนักงานจะกระทำต่อเมื่อมีอำนาจหน้าที่และได้รับอนุญาตจากผู้บังคับบัญชาหรือเป็นไปตามกฎหมายกำหนดเท่านั้น

๙.๑๐ รักษาและเสริมสร้างความสามัคคีระหว่างผู้ร่วมงานพร้อมกับให้ความช่วยเหลือเกื้อกูลซึ่งกันและกันในทางที่ชอบ

- เคารพต่อความเชื่อ และค่านิยมของบุคคลหรือเพื่อนร่วมงาน

- ยอมรับความคิดเห็นที่แตกต่าง และบริหารจัดการความขัดแย้งอย่างมีเหตุผล

- ไม่ผูกขาดการปฏิบัติงานหรือกิจการงาน อันอาจทำให้เกิดการแตกความสามัคคีใน

หน่วยงาน

- ประสานงานกับทุกฝ่ายที่เกี่ยวข้องด้วยการรักษาสัมพันธภาพในการปฏิบัติงาน



๙.๑๑ ไม่ใช่สถานะหรือตำแหน่งไปแสวงหาประโยชน์ที่มีควรได้สำหรับตนเองหรือผู้อื่น ไม่ว่าจะ เป็นประโยชน์ในทางทรัพย์สินหรือไม่ก็ตาม ตลอดจนไม่รับของขวัญหรือประโยชน์อื่นใดจากผู้ร้องเรียน หรือบุคคลที่เกี่ยวข้องเพื่อประโยชน์ต่างๆอันอาจเกิดจากการปฏิบัติหน้าที่ของตน เว้นแต่เป็นการให้โดยธรรมจรรยาหรือการให้ตามประเพณี

๙.๑๒ ประพฤติตนให้สามารถทำงานร่วมกับผู้อื่นด้วยความสุภาพ มีน้ำใจ มีมนุษยสัมพันธ์อันดี ต้องไม่ปิดบังข้อมูลที่จำเป็นในการปฏิบัติงานของเพื่อนร่วมงาน และไม่นำผลงานของผู้อื่นมาแอบอ้างเป็นผลงานของตน

๑๐. การสร้างจิตสำนึกให้ประชาชนในท้องถิ่นประพฤติตนเป็นพลเมืองที่ดีร่วมกันพัฒนาชุมชนให้น่าอยู่คู่คุณธรรมและดูแลสภาพสิ่งแวดล้อมให้สอดคล้องรัฐธรรมนูญฉบับปัจจุบัน มีแนวทางดังนี้

๑๐.๑ ปลุกฝังจิตใจให้ประชาชนมีความรับผิดชอบต่อตนเองและสังคม สร้างคุณธรรม จริยธรรม รู้จักเสียสละ ร่วมแรงร่วมใจ มีความร่วมมือในการทำประโยชน์เพื่อส่วนรวมช่วยลดปัญหาที่เกิดขึ้นในสังคม ช่วยกันพัฒนาคุณภาพชีวิต เพื่อเป็นหลักในการดำเนินชีวิต ช่วยแก้ปัญหาและสร้างสรรค์ให้เกิดประโยชน์สุขแก่สังคม

๑๐.๒ สร้างจิตสำนึกเพื่อประโยชน์ต่อตนเองและสังคม

- สร้างวินัยในตนเอง ตระหนักถึงการมีส่วนร่วมในระบบประชาธิปไตย รู้ถึงขอบเขตของสิทธิเสรีภาพ หน้าที่ความรับผิดชอบ ต่อตนเองและสังคม

- ให้ความสำคัญต่อสิ่งแวดล้อม ตระหนักเสมอว่าตนเองคือส่วนหนึ่งของสังคมต้องมีความรับผิดชอบต่อการรักษาสิ่งแวดล้อมซึ่งเป็นเรื่องของส่วนรวมทั้งต่อประเทศชาติ และโลกใบนี้

- ตระหนักถึงปัญหาและผลกระทบที่เกิดขึ้นกับสังคม ให้ถือว่าเป็นปัญหา ของตนเอง เช่น กันหลีกเลี่ยงไม่ได้ ต้องช่วยกันแก้ไข

- ยึดหลักธรรมในการดำเนินชีวิต เพราะหลักธรรมหรือคำสั่งสอนในทุกศาสนาที่นับถือ สอนให้คนทำความดี

๑๐.๓ การดำรงชีวิตตามหลักปรัชญาเศรษฐกิจพอเพียง ดำเนินชีวิตบนทางสายกลาง โดยยึดหลักความพอประมาณ ความมีภูมิคุ้มกันที่ดี ภายใต้งานไขความรู้และคุณธรรม

- ยึดหลักความพอประมาณ โดยดำรงชีวิตเหมาะสมกับฐานะของตนเองและสังคม พัฒนาตนเองให้มีความอดสาหัส ขยันหมั่นเพียร ประหยัด และดีขึ้นเป็นลำดับ

- ยึดหลักความมีเหตุผล โดยถือปฏิบัติตนและปฏิบัติงานอย่างมีระบบ มีเหตุผล ถูกต้อง โปร่งใส เป็นธรรม ก่อนตัดสินใจดำเนินการใดๆ ต้องคำนึงถึงผลที่คาดว่าจะเกิดขึ้นต่อส่วนรวมและต่อตนเอง

- ยึดหลักการมีภูมิคุ้มกันที่ดี ด้วยการดำเนินชีวิตและปฏิบัติงาน โดยมีเป้าหมายมีการวางแผนและดำเนินการไปสู่เป้าหมายด้วยความรอบคอบ ประหยัด อดทน อดออม บนพื้นฐานความรู้และคุณธรรม เพื่อให้บรรลุเป้าหมาย

- ประพฤติตนเป็นแบบอย่างที่ดีในการน้อมนำปรัชญาของเศรษฐกิจพอเพียงสู่การปฏิบัติ

๑๐.๔ ไม่ละเมิดรัฐธรรมนูญ กฎหมาย กฎ ข้อบังคับหรือมติคณะรัฐมนตรีที่ชอบด้วย

กฎหมาย



๑๑. แสดงหรือมีเจตนารมณ์ร่วมกันในการป้องกันและต่อต้านการทุจริตคอร์รัปชัน

๑๑.๑ บุคลากรขององค์การบริหารส่วนตำบลโป่งแดง จะไม่เข้าไปเกี่ยวข้องกับเรื่องทุจริตคอร์รัปชัน ไม่ว่าจะโดยทางตรงหรือทางอ้อม

๑๑.๒ บุคลากรขององค์การบริหารส่วนตำบลโป่งแดง ไม่พึงละเลยหรือเพิกเฉย เมื่อพบเห็นการกระทำที่เข้าข่ายการทุจริตคอร์รัปชันที่เกี่ยวข้องกับองค์การบริหารส่วนตำบลโป่งแดง โดยต้องแจ้งให้ผู้บังคับบัญชา หรือบุคคลที่รับผิดชอบทราบ และให้ความร่วมมือในการตรวจสอบข้อเท็จจริงต่างๆ หากมีข้อสงสัยหรือข้อซักถามให้ปรึกษากับผู้บังคับบัญชา หรือบุคคลที่กำหนดให้ทำหน้าที่รับผิดชอบเกี่ยวกับการติดตามการปฏิบัติตามประมวลจริยธรรมของบุคลากรแต่ละประเภทตามที่กำหนดไว้

๑๑.๓ บุคลากรขององค์การบริหารส่วนตำบลโป่งแดง จะตระหนักถึงความสำคัญในการเผยแพร่ ให้ความรู้ และทำความเข้าใจกับบุคคลอื่นที่ต้องปฏิบัติหน้าที่ที่เกี่ยวข้องกับองค์การบริหารส่วนตำบลโป่งแดง หรืออาจเกิดผลกระทบต่อองค์การบริหารส่วนตำบลโป่งแดง ในเรื่องที่ต้องปฏิบัติมิให้เกิดการทุจริตคอร์รัปชัน

๑๑.๔ บุคลากรขององค์การบริหารส่วนตำบลโป่งแดง จะมุ่งมั่นที่จะสร้างและรักษาวัฒนธรรมองค์กรที่ยึดมั่นว่าการทุจริตคอร์รัปชัน และการให้หรือรับสินบนเป็นการกระทำที่ยอมรับไม่ได้ ไม่ว่าจะเป็นการกระทำกับบุคคลใดก็ตาม หรือการทำธุรกรรมกับภาครัฐหรือภาคเอกชน